Diario Carioca

☆ Fundador: J. E. DE MACEDO SOARES ☆

Diretor Presidente: Horácio de Carvalho Jr. — Diretor Redator-Chefe: Danton Jobim

ANO XXIX — RIO DE JANEIRO, QUARTA-FEIRA, 10 DE JULHO DE 1957 — N. 8.891

EXÉRCITO EXALTA JK EM SÃO PAULO

PSD INICIA LUTA POR GOVERNOS ESTADUAIS

Definirá a posição de J. K.

O sr. Vieira de Melo pretende assumir hoje a tribuna da Câmara, menos para responder ao discurso do sr. Afonso Arinos, do que para esclarecer definitivamente a posição do Presidente da República sôbre diversos temas que provocam controvérsias políticas e dúvidas perante a opinião pública, tais como petróleo, energia atómica, regime especial para indústrias de base e programa de desenvolvimento econômico.

O líder do Govêrno chamará a atenção do país para o fato de que não foi o sr. Juscelino Kubitschek quem criou nem mesmo quem estimulou a mentalidade estatista dominante em certas esferas, sendo, pelo contrário, notòriamente favorável à livre emprêsa. As soluções nacionalistas ou estatistas que encampou são fatos consumados, préexistentes à sua ascensão ao Govêrno, traduzindo em lei e prestigiadas, aliás, pela opinião pública.

Distinção especiosa

Num rápido contato com a reportagem, o sr. Vieira de Melo disse que não pretende dedicar mais do que poucos minutos à análise do discurso do líder da Oposição, cuja análise se coloca, a seu ver, mais no plano subjetivo do que no plano objetivo, mais no plano da especulação filosófica do que no plano político.

Considera especiosa a distinção entre legalidade e legitimidade. Especiosa e perigosa para a conceituação democrática, que não pode estar à mercê de razões personalistas inspiradas pelo inconformismo político.

Gaiatice nacionalista

O sr. Vieira de Melo, interpelado sôbre o manifesto do grupo parlamentar nacionalista, disse considerá-lo uma "gaiatice".

Quanto à reunião realizada ontem pela manhã no Catete, dos líderes majoritários, destinou-se ao exame do projeto de tarifas, do projeto do Fundo Portuário e do projeto do Fundo de Marinha Mercante.

Coincidência de mandatos

Relativamente à coincidência de mandatos, reconheceu o líder do Govêrno que o projeto Capanema tem suscitado objeções e controvérsias de tal ordem que a fórmula do antigo líder não poderá ser encaminhada antes de uma definição do PSD a respeito.

Amaral diz que vai coordenar

O presidente do PSD, sr. Amaral Peixoto, anunciou a correligionários que está autorizado pelo Presidente da República a coordenar a sucessão estadual nos Estados em que o PSD tem possibilidades de conquistar ou de manter o Govêrno na base de apoio político do Catete.

Os três primeiros Estados nos quais se fará sentir a atuação coordenadora do sr. Peixoto serão São Paulo, Bahia e Estado do Rio.

Em São Paulo o PSD prepara a candidatura ao Govêrno do sr. Ulisses Guimarães e na Bahia a do sr. Vieira de Melo. O apoio federal, nesta primeira fase, significará que as nomeações de caráter político nos Estados serão feitas exclusivamente de acôrdo com os interêsses do candidato em coordenação.

As mais lindas pernas

Colette Marchand, bailarina e atriz de cinema ("Moulin Rouge"), pretende também alegrar o teatro com a sua presença — segundo confessou ao repórter José Guilherme Mendes, na converza que os dois tiveram, ontem. A "dona das pernas mais bonitas do mundo" certamente há-de entrar com passo firme nesse novo terreno. Para estas e outras confissões (amenas), ver a reportagem em "Rio", na 3ª página

AFONSOS FAZ HOJE 39 ANOS

A Escola de Aeronáutica dos Afonsos comemora, hoje o seu 38.º aniversário de criação, com um programa de festividades que terá início às 8,40 horas, com a missa na Capela da Escola, entrega de espadins aos novos cadetes, desfile da tropa e às 10,20 horas desfile aéreo com o encerramento das solenidades.

A história da Escola dos Afonsos se inicia com a criação no Exército, do Curso de Aviação. Em 10 de julho de 1919, sob o comando do cel. Estanislau Vieira Pamplona, foi inaugurada a Escola de Aviação Militar, no mesmo local onde, hoje, está a Escola de Aeronáutica dos Afonsos.

CALOR MATOU 300 EM MILÃO

MILÃO, 9 (FP) — Duzentos e noventa e quatro pessoas morreram em Milão, entre 5 e 8 do corrente, isto é, durante o período em que o calor foi mais forte na capital da Lombardia.

A mortalidade, consoante as estatísticas oficiais, dobrou, portanto, e afetou em particular os velhos, sujeitos menos resistentes à canícula. E' assim que o número de pessoas idosas falecidas no decorrer das últimas 48 horas se elevava a 64 sòmente na cidade de Milão.

Inédita na América a honra que coube à nossa diplomacia

Pela primeira vez na história das relações diplomáticas entre os países do continente americano, duas nações momentâneamente estremecidas recorrem a um mesmo país amigo, pedindo-lhe que proteja simultâneamente seus interêsses no território de onde retiraram seus representantes.

Esta honra coube ontem ao Brasil, quando o Embaixador da Venezuela no Rio pediu, em nome de seu Govêrno, ao chanceler Macelo Soares, que incumbisse a missão diplomática do Brasil em Buenos Aires de responder pelos interêsses venezuelanos na Argentina — tal como antes havia pedido o Govêrno argentino em relação a seus interêsses na Venezuela.

TESTEMUNHO DO PRESTÍGIO

O recurso quase simultâneo aos bons-ofícios do Brasil para a custódia dos interêsses dos dois países em choque constitui um testemunho eloquente do prestígio de que goza o Brasil no continente e da confiança que o Itamarati inspira às chancelarias americanas.

Ao autorizar os embaixadores João Carlos Muniz e Pires do Rio a aceitarem a honrosa incumbência, o sr. Macedo Soares pediu-lhes que transmitissem, em nome do Presidente da República, aos Governos argentino e venezuelano, os votos de que terminem cêdo os motivos da divergência entre os dois países.

RECEBEU ARQUIVOS

CARACAS, SANTIAGO, 9 (UP — FP — DC) — A embaixada argentina em Caracas já recebeu instruções para entregar seus arquivos à embaixada brasileira, enquanto seus funcionários preparam a bagagem para voltar a Buenos Aires. Os únicos funcionários argentinos que permanecerão na embaixada são os que se ocupam de questões consulares.

O embaixador argentino em Caracas foi severamente censurado hoje pelo chanceler venezulano, sr. Loreto Arismendi, que o acusou de ter-se jactado de público de não ter assistido às comemorações da independência da Venezuela, atitude que teria levado o Govêrno Perez Jimenez a considerá-lo "persona non grata".

O INCIDENTE

A história do incidente diplomático com o embaixador argentino foi reconstituída pelo chanceler Arismendi, a partir da audiência solicitada pelo diplomata portenho, que o presidente Perez Jimenez não pôde conceder, por estar muito ocupado com os festejos comemorativos da independência.

Amesquinhado com a recusa, o embaixador Toranzo Montero cancelou a audiência e mandou dizer que não compareceria às cerimônias, enviando em seu lugar o conselheiro da Embaixada, decisão que o Govêrno de Caracas classificou de ofensa à dignidade nacional e desacato às autoridades do país.

PERÓN E O MÉXICO

Admite-se como possível que Perón vá refugiar-se no México, em consequência do rompimento das relações entre a Argentina e a Venezuela, pretexto cavalheiresco de que o ex-ditador poderia valer-se para justificar sua partida voluntária

As provas das atividades subversivas de Perón em Caracas e do apoio que lhe dá o Govêrno Perez Jimenes estão contidas numa série de documentos que o embaixador da Argentina na Venezuela leva para Buenos Aires, segundo êle próprio declarou ao passar em Lima.

Salazar e Franco: Pacto Militar

MADRÍ, 9 — (UP-FP-DC) — O Chefe de Estado espanhol, general Francisco Franco e o Primeiro-Ministro de Portugal, sr. Oliveira Salazar, concordaram hoje em dar maior coesão militar e política ao bloco ibérico e intensificar as relações econômicas entre os dois países.

Os dois estadistas se encontraram esta manhã em Ciudad Rodrigo, perto da fronteira portuguêsa, para discutir, pela primeira vez desde 1952, os problemas comuns aos dois países, hospedando-se ambos no antigo castelo de Henrique II, hoje transformado num hotel luxuoso. A conferência foi convocada no mais absoluto segrêdo.

Comunicado

A Chancelaria espanhola distribuiu à noite um comunicado sôbre a conferência, de que também participaram os ministros do Exterior dos dois países, o Embaixador de Portugal em Madri e o Embaixador da Espanha em Lisboa.

Esta é a quinta vez que Franco e Salazar se reunem desde o fim da guerra civil espanhola. Na opinião dos observadores, o ponto principal do comunicado é a ênfase dada ao aspectos econômicos da cooperação entre os dois países, em função das gestões para a integração européia, que poderia pôr a perder valiosos mercados para os produtos agrícolas de Portugal e da Espanha.

Monarquia

Embora o comunicado oficial não faça nenhuma referência, admite-se que a restauração da monarquia nos dois países tenha sido objeto de discussão entre Salazar e Franco, a ela favoráveis.

E' provável que Franco aproveite a data histórica de 18 de julho, que assinala a vitória da revolução, para indicar o infante Juan Carlos, no caso de um retôrno à monarquia.

O texto

E' êste o texto integral do comunicado:

"Sua Excelência o Chefe de Estado Espanhol, generalíssimo Francisco Franco, e Sua Excelência o Presidente do Conselho de Ministros de Portugal.

(Conclui na 11.ª pág.)

Porfírio diz que os aplausos do povo são uma resposta

"Sinto-me no dever de declarar que o II Exército, concentrado nos seus afazeres militares, estranho a quaisquer competições político-partidárias, está pronto a cumprir as ordens de V. Exa., porque o Brasil, em todos os momentos e em todos os atos da atividade governamental, vive no coração de V. Exa. — declarou ontem, em São Paulo, o general Hasckett Hall, Comandante do II Exército, ao saúdar o Presidente da República em nome de seus comandados.

O presidente Kubitschek recebeu calorosas manifestações de simpatia do povo paulistano, que se concéntrou para aclamá-lo ao longo da Avenida 9 de Julho. Ouvido a propósito dessas manifestações, o general Porfírio da Paz, Governador em exercício, disse: "Esta é a resposta dos paulistas àqueles que vêm atacando o Chefe da Nação".

DISCURSO DE HASCKETT

Foi o seguinte na integra o discurso de saudação do general Hasckett Hall ao Presidente da República:

"Sr. Presidente. Engalana-se o II Exército, em receber hoje, a pessoa ilustre de V. Exa. Neste momento, que se me apresenta a oportunidade de falar a V. Exa. permita-me afirmar, que a homenagem prestada, neste modesto coquetel, parte de sentimentos puros, como costumam ser os sentimentos militares.

Comandante e intérprete dos comandados, peço vênia sr. Presidente, para despir-me das normas protocolares e traduzir, na linguagem pouco eloquente e colorida, porém, muito sincera e leal, a honra e a alegria de que estamos possuidos, pela presença de V. Exa. no QG do II Exército".

CHEFE COMPREENSIVO

"Assim, assevero a V. Exa. com grande espontaneidade, que o recebemos como um chefe compreensivo, e digno do nosso apreço. Comandantes e comandados nos vários escalões de hierarquia militar, orgulhamo-nos em constituir como que uma única família, no seio da qual reina a ordem, a disciplina e a tranquilidade — pedras basilares para o progresso de tôda e qualquer organização.

E essa ordem, sr. Presidente, essa disciplina e essa tranquilidade, fazem do II Exército, uma fôrça, em que V. Exa. pode confiar porque está pronta a cumprir, com os deveres que lhe forem impostos. Asseguro convictamente que decorre desses fatores, a mais perfeita identidade de princípios e ideais entre V. Exa e os seus comandados no II Exército, a qual se define na luta pelo maior engrandecimento de nossa terra que hoje caminha, mais do que nunca, para o seu grande destino".

CUMPRIRÁ ORDENS

"Em meu nome e de meus comandados, sinto-me no dever de declarar, que o II Exército, concentrado nos seus afazeres essencialmente militares, estranho a quaisquer competições político-partidárias, coeso e unido, está pronto a cumprir as ordens de V. Exa. porque o Brasil, em todos os momentos e em todos os atos da atividade governamental, vive no coração de V. Exa.

Que Deus em sua infinita bondade abençôe V. Exa. para que o Brasil se eleve no conceito das demais nações. Elevêmos todos as nossas taças à saúde de S. Exa. o dr. Juscelino Kubitschek de Oliveira, digníssimo Presidente da República dos EE. UU. do Brasil".

COM O CARDEAL

O Presidente da República visitou também em São Paulo o cardeal Mota, logo após receber as calorosas manifestações do povo paulistano, concentrado para aclamá-lo ao longo da Avenida 9 de Julho. Durante a palestra, o cardeal reafirmou seu entusiasmo pela construção da nova capital federal, salientando que Brasília é um teste de confiança no futuro do país.

"SÃO PAULO"

COMPANHIA NACIONAL DE SEGUROS DE VIDA

DIRETORES

Dr. Jose Maria Whitaker

Dr. Erasmo Teixeira de Assumpção

Dr. José Carlos de Macedo Soares

Sede — Rua 15 de Novembro, 324 — São Paulo

Sucursal no Rio de Janeiro — Av Rio Branco, 173 — 10.º andar

Executivo recorrerá ao Supremo contra a rejeição do veto

O Executivo vai recorrer ao Supremo contra a decisão do Congresso Nacional que rejeitou, na sessão de ontem à noite, o veto presidencial ao chamado projéto dos tesoureiros.

O veto foi derrubado por 184 votos contra 60 (e 32 em branco). O projeto altera o artigo 1.º da Lei n.º 403, de 24-9-48, que reestruturou os cargos de Tesoureiro e Ajudante de Tesoureiro do Serviço Público Federal.

O TEMPO

Tempo: Bom. Nevoeiro pela manhã.
Temperatura: Em ligeira elevação.
Ventos: Variáveis, fracos.
Máxima: 28,.
Mínima: 15,4.

MISS E NAVY: LOVE

De braços dados, "Miss Goiás" e o cadete norte-americano trocam sorrisos indicativos do propósito comum de dar com os costados no altar

Cadete US quer casar com a Miss

Estimulado pelo luar carioca e as evoluções ritimadas de um samba, um romance de amor nasceu, há quatro dias, entre um cadete norte-americano e "Miss Goiás" e resultou num imediato pedido de casamento que formulado ontem, pela segunda vez, foi novamente recusado, por recear a "miss" que o cadete esteja a brincar com o seu coração.

Demonstrando, porém que não só de palavras vive o amor, o cadete Bruce Craig e Marta Leão conheceram-se durante um baile em que a loura Miss mostrou a excelência de sua coreografia (no samba e na rumba), namoraram-se num gorgeio bilingue de espanhol e inglês e o futuro oficial induzido por manifestações mais eloquentes acabou concluindo que o destino de seu coração estava no Brasil.

Jantar no Yatch

A fim de proporcionar uma despedida mais solene e familiar ao cadete (Bruce Craig — 23 anos, navio USS Iowa, cursando o 3.º ano da Academia de Anápolis), o sr. Aderbal Coimbra Bueno, em cuja residência Miss Goiás está hospedada, ofereceu aos jovens namorados um jantar nos jardins do Yacht Clube, com céu aberto e uma nívea lua iluminando a pantomímica confidência do casal.

Confirmação

Miss Goiás abriu um sorriso e os olhos verdes e confirmou o pedido, com uma explicação:

— Realmente êle me pediu em casamento, logo no primeiro dia em que nos conhecemos. Mas eu acho que estava brincando.

E, conta, em seguida, o seu conhecimento:

— Eu estava numa festa em casa de uma família amiga. E comecei a fazer demonstrações de como se dançava a rumba...

— Sòzinha? — indagamos.

— Sòzinha — ela confirma sem estranhar e continua — depois mostrei também como se dançava o samba. Quando acabei, Bruce veio falar comigo e pediu meu enedereço e telefone. Isto foi há quatro dias.

Terminado o jantar o garção oferece sobremesas, com a advertência de que os morangos estavam excelentes e Marta Leão recusa:

— Eu não quero morango.

A única

Uma parenta se apressa em esclarecer que apesar disso Miss Goiás foi a única a levar Terezinha Morango (Miss Brasil) ao aeroporto. E quando elogiamos o seu gesto, Marta franziu o rosto e continuou a relatar o seu romance, enquanto o cadete a seu lado sorri muito, repe-

(Conclui na 11.ª pág.)

Luna vai perder o mandato

Se o deputado Luna Freire (PDC-Bahia), não comparecer dentro de três dias à Comissão de Justiça da Câmara, a fim de apresentar justificativa pelo fato de estar exercendo cargo em sociedade de economia mista, terá o seu mandato eletivo cassado à revelia.

Essa a decisão tomada ontem pela comissão, ao tomar conhecimento do parecer do sr. Bias Fortes, sôbre as representações dos srs. Rober Ferreira, que pediu a cassação do mandato do sr. Luna Freire, e Hermógenes Principe, que deseja ser investido no referido mandato, na qualidade de primeiro suplente.

Histórico do fato

O deputado Luna Freire pediu uma licença de seis meses, na Câmara, para tratar de negócios particulares, assumindo então o cargo de diretor do Banco da Prefeitura do Distrito Federal.

Conhecedor do fato, o deputado socialista Rogê Ferreira fêz uma representação à Mesa, afirmando que o sr. Luna Freire infringira o disposto nos artigos 48 da Constituição e 189 do Regimento Interno da Casa.

Logo depois, o sr. Hermogenes Principe, do P R baiano, convocado como suplente, pede o pronunciamento da Comissão da Justiça, sôbre a perda de mandato do representante baiano.

Passados os seis meses de licença, o sr. Luna Freire pede sejam renovados, o que é concedido. Ontem, à Comissão de Justiça tomou conhecimento daqueles fatos, através do parecer do sr. Bias Fortes à representação e dos ofícios dos srs. Rogê Ferreira e Hermogenes Principe, resolvendo que o arguido seja convocado para apresentar sua defesa, no prazo de três dias.

Decidiu mais a comissão que, se o sr. Luna Freire não comparecer dentro daquêle prazo, a perda do mandato será considerada à sua revelia.

ACIDENTES MATARAM 55 PESSOAS

VIENA, 9 (FP) — Cinquenta e cinco pessoas encontraram a morte e 1.535 outras ficaram feridas com maior ou menor gravidade nos 1.649 desastres de tráfego registrados na Austria durante a semana passada.

★ Duas metrópoles que se entendem ★

O Presidente da República, recebendo em Brasília numerosa caravana de edis cariocas, jornalistas e políticos interessados na criação da nova capital — no seu discurso de saudação aos visitantes, observou com muita propriedade que aquela obra de conquista do hinterland brasileiro nasceu sob o signo da compreensão geral, do desprendimento de muitos e do espírito de renúncia de quase todos.

Efetivamente, a presença, na visita a Brasília, da representação viva do povo carioca, é uma demonstração da solidariedade e confiança no seu govêrno, corajosamente empenhado numa obra gigantesca destinada a descortinar o sertão bravio da nossa Pátria. Aliás, o Chefe da Nação recolhera, nas ardentes manifestações populares, das classes cultas e dos poderes econômicos, por ocasião da visita do presidente Craveiro Lopes, a prova da simpatia e da aquiescência que estava merecendo do país, visto sua firme decisão de exercer os poderes do mandato em qualquer parte do território que estivesse chamando sua atenção e demandando sua presença em benefício da Nação.

Brasília, entretanto, não pode significar abandono ou descaso do Govêrno central para as prementes necessidades dos serviços públicos da velha metrópole de São Sebastião do Rio de Janeiro. Para dar uma prova do seu carinho e interêsse pelo povo carioca, o sr. Juscelino Kubitschek assumiu ali mesmo, diante da Câmara dos Vereadores, o compromisso de ajudar no que estivesse ao seu alcance a solução das dificuldades financeiras da Prefeitura, de modo a permitir a execução das obras projetadas, notadamente as que se referem ao abastecimento d'água e os meios de transporte e de circulação.

De resto, o sr. Juscelino Kubitschek acaba de anunciar um programa de trabalhos urbanos de grande envergadura, porque o seu representante na Prefeitura, além da merecida confiança que desfruta junto de seu chefe direto, também conta com o apoio popular graças à sua insuspeitável probidade, à lhaneza no trato e à inteligência com que resolve os problemas da administração.

Contudo, os jornalistas que compunham a caravana da visita a Brasília observaram que, de certo modo, preocupava o Chefe da Nação o pequeno equívoco que os lambões da politicalha procuravam introduzir no ânimo popular, fazendo crer que a missão do Presidente da República seria enclausurar-se no palácio do Catete, esterilizando suas metas e iniciativas governamentais nos trâmites obstrucionistas de burocracias.

Evidentemente, estamos assistindo neste país, tão sensível às lutas do progresso e às inovações da ciência, a um encontro histórico entre os que fumando esperam em casa e os que nos tempos presentes do avião e da física nuclear avançam no esfôrço de superar o próprio destino. O fato é que selamos uma conclusão irredutível. Juscelino consolidou um estilo de govêrno para os seus sucessores, pelo menos enquanto dure a presente conjuntura dos destinos humanos. Essa glória já lhe pertence, inacessível à fúria dos canastrões do passado.

J. E. DE MACEDO SOARES

CONFIANÇA NO BRASIL

Estamos convencidos que Brasília não é mais um sonho, mas viva e esplêndida realidade.

O afluxo humano que se deslocará para Brasília, convertida em coração político do Brasil, símbolo da unidade nacional, criará para o Govêrno o problema da fixação das correntes populacionais que se dirigirão para o Planalto Central.

Brasília não será como Washington uma Capital burocrática. Será, e disto se convençam os negativistas, um foco de irradiação de cultura material capaz de transformar radicalmente a arcáica fisionomia do interior do Brasil.

O plano arquitetônico e urbanístico que ali se está desenvolvendo é um milagre da técnica e da inteligência brasileira e um signo de que o Brasil está, a despeito de tudo, ingressando numa nova fase de vida social. Começamos a atravessar o limiar além do qual seremos, em tôda plenitude da palavra, uma Grande Nação.

Esta é a nossa mensagem de confiança no Brasil: vamos construir em Brasília.

Nossa firma sente-se orgulhosa em participar e colaborar no mais gigantesco empreendimento civilizacional: o deslocamento da sede do Govêrno para o centro geográfico da nacionalidade.

SANTOS VAHLIS

KRUCHEV: "JOGAMOS FORA UMA OVELHA NEGRA"

Diário Internacional

Quem é quem

No seu famoso livro "1984", uma sátira ao Estado totalitário, George Orwell conta como o "Big Brother" ("Irmão Grande") jogava os adversários à execração pública, obrigando-os, inclusive, a "confessarem" em praça pública os seus crimes "contra o Estado". A Molotov, e Kaganovitch só falta isto: ir à praça pública dizer da sua posição anti-partido.

A campanha de desmoralização contra os quatro expurgados, começada e desenvolvida imediatamente depois da decisão do Comitê Central do PC russo, tem todo o sabor da obra satírica de Orwell. E o escritor inglês, embora se lançasse contra tôda espécie de totalitarismo, se inspirou, evidentemente, em Stalin, para a criação do seu "Big Brother".

A violência maior vai em cima de Malenkov, acusado de "homem cruel". Às vezes, mais parece que os atuais donos do Kremlin estão a pedir divórcio, num daqueles tribunais de Las Vegas, onde crueldade é para tôda obra.

Malenkov foi implicado diretamente no "crime de Leningrado", por Kruchev, o vitorioso. O "caso de Leningrado", em 1948 e 1949, custou a vida aos melhores militantes comunistas da antiga capital russa. Êles foram acusados de tentarem formar um Partido Comunista autônomo, com comitê central próprio, que se aproveitaria da posição geográfica da cidade, para entrar em contato com o Ocidente. Os lances finais seriam a independência total de Moscou — e a traição à causa socialista.

Béria já perdeu a vida por causa do "caso de Leningrado". Também Abakumov, e outros importantes dirigentes da antiga segurança stalinista. O que não estará reservado a Malenkov?

Malenkov é o "homem cruel" e merece a execração pública. Idem Molotov e Kaganovitch.

Agora, uma pergunta: quem foi, ou quais foram, os responsáveis pelo massacre de [illegible] húngaros, na rebelião popular de outubro do ano passado?

Foram poucos os militantes comunistas, envolvidos no "caso de Leningrado", que conseguiram voltar com vida, no Verão de 1955, do exílio a que foram submetidos. A gente de Leningrado não se cansa de pedir justiça, considerando o processo como a mais flagrante injustiça da era stalinista.

Foram poucos, também, os patriotas húngaros que escaparam com vida. E enquanto Leningrado vai sendo apontados os seus algozes, não se sabe se com justiça ou não, os húngaros continuam esperando pelos seus.

NEWTON CARLOS

QUEMOY SOB FOGO COMUNISTA

QUEMOY (China Nacionalista) — A ilha de Quemoy, da China Nacionalista, continua sendo atacada pelas baterias dos comunistas chineses. Fala-se, na iminência de uma invasão das ilhas sob o domínio de Chiang Kai-Shek. Na foto, vê-se uma família de Quemoy, preparando-se para abandonar sua casa (um barracão) ameaçada pelos canhões dos vermelhos, que parecem anunciar nova convulsão no Extremo Oriente. — (Foto INP-DC).

Partem para o interior da Rússia os "agitadores"

PRAGA, LONDRES e MOSCOU, 9 — (FP-UP-DC) — "O que aconteceu na Rússia não é segrêdo para ninguém. Tinhamos uma ovelha negra em nosso rebanho, que pensava em tomar o poder, e todos sabem como isso terminou: apanhamos a ovelha negra pela cauda, e a botamos para fora", foi o que disse Kruchev, num discurso em Zilina (Tchecoslováquia), hoje. O Secretário do PC russo não identificou qual dos expurgados era a "ovelha negra".

Em outra cidade do mesmo país, declarou: — "Não viemos à Tchecoslováquia para decidir questões litigiosas ou mal-entendidos. Nossos partidos comunistas estão de completo acôrdo".

SAEM OS AGITADORES

Milhares de "agitadores" deixaram hoje Moscou, em direção do interior da Rússia onde vão com a missão de explicar o expurgo aos milhões de russos espalhados por cidades e granjas coletivas. Em reuniões por tôda a Rússia, explicam os elementos de base do Partido como devem interpretar a expulsão do "trio Molotov" e os acontecimentos políticos dos últimos dias.

Tais comícios, que já vinham sendo realizados antes do expurgo, em Moscou, ainda não abrangeram a maioria dos 200 milhões de habitantes da Rússia. O "Pravda", publicou hoje as primeiras informações sôbre o "êxito do novo plano de descentralização econômica", de Kruchev.

A "vitória do plano Kruchev" foi anunciada como complemento do triunfo político sôbre o "grupo divisionista".

Mais modificações

Segundo o correspondente moscovita do "L'Unità", jornal do Partido Comunista italiano, as direções dos partidos comunistas de todo o mundo, sofrerão modificações. Essas modificações serão feitas sem alarde.

O órgão oficial do Partido Comunista rumeno se congratulou com Moscou, pela derrota do grupo Molotov. Expulsando dois de seus altos dirigentes acusados de stalinistas, foi êsse o primeiro partido de país satélite a seguir o exemplo de Moscou.

Segundo observadores ocidentais, em Moscou, a campanha de desmoralização dos expurgados está atingindo o seu ponto culminante. Em Leningrado, o dirigente de segunda categoria disse Malenkov, "um homem cruel", tentou fazê-lo assinar um documento falso.

Em transmissão para o exterior, a Rádio de Moscou classificou o expurgo de "assunto interno" da Rússia, criticando "os rumores de mudanças iminentes em outros países socialistas".

Os Estados Unidos têm, por tradição, acolher qualquer pessoa, vítima de perseguições políticas» — declarou hoje um porta-voz do Departamento de Estado, «mas o govêrno americano não tomou disposição alguma, especial, para «receber» os diplomatas soviéticos que poderiam «escolher a liberdade».

Respondia assim o porta-voz do Departamento de Estado a perguntas quanto a informações de imprensa, segundo as quais o govêrno americano estaria se preparando para acolher diplomatas soviéticos desejosos de escapar à nova onda de depurações.

Recusou-se o porta-voz a responder quando um jornalista lhe perguntou se o govêrno americano estaria eventualmente pronto a receber as seis personalidades «depuradas» na semana passada pelo sr. Kruchev.

Na Techecoslováquia

Kruchev e Bulganin estão em visita oficial à Tchecoslováquia, onde chegaram às 7,30 horas. Foram recebidos na fronteira pelo presidente Zapotocky e numerosa comitiva.

E' a primeira visita depois do expurgo.

PORTA-VOZ

ITÁLIA: Caminhos próprios

Com dois milhões de adeptos, o Partido Comunista italiano é o mais forte de fora da "Cortina de Ferro". Por isto, é de grande importância a declaração de seu líder Palmiro Togliatti, sôbre a mais recente vassourada no Kremlim.

Togliatti, que costuma cruzar as ruas de Roma metido em elegante "smoking", e sentado em confortável poltrona de automóvel moderno, jamais falhou à linha de Moscou. O "borghese", como é chamado pelos italianos, tem sido até hoje um cão fiel dos homens que mandam no Kremlim.

Togliatti diz, agora, que a "reorganização" do Govêrno russo vai permitir que os partidos comunistas de todo o mundo sigam caminhos próprios. Em trocados, tal afirmação poderia parecer advertência de que acabou o famoso "ouro de Moscou", e que cada partido comunista terá que fazer "caixinha" própria.

Existem duas interpretações a seguir, no caso de Togliatti: ou êle, e congêneres, foram mesmo lançados à própria sorte, ou a nova linha de Moscou é para que os partidos comunistas sigam caminhos próprios, segundo orientação do Kremlim. A impressão, no entanto, é que a primeira hipótese é a verdadeira.

HUNGRIA: Livro secreto de Nagy

De acôrdo com informações de Viena, está circulando secretamente, na Hungria, um livro escrito pelo ex-premier Imre Nagy, deposto pelos russos na rebelião popular de outubro de 55. Êsse livro anteciparia, até certo ponto, a denúncia feita na Rússia sôbre os erros do stalinismo.

Um exemplar do livro, cujo título é "Comunismo da Esquerda", já chegou a Viena, e existe, até, uma tradução para o inglês. No prefácio, diz Nagy que o livro foi escrito em defesa do seu regime (1953) derrubado pelo stalinista Rakosi. O sr. Nagy foi Chefe do Govêrno húngaro até 1953, tendo escolhido um "novo rumo", inclusive pela abolição do confisco agrícola, para evitar que a economia húngara chegasse a um desgaste final. Caiu.

Reabilitado em 1956, quando da campanha da desestalinização, foi pouco depois novamente derrubado, porque lutava por um comunismo húngaro, e pela neutralidade de seu país. Depois de asilado na embaixada da Iugoslávia em Budapeste, foi sequestrado pelos russos, e mandado para a Rumânia, de onde volta agora para um processo-farsa.

Nagy escreveu o seu livro no verão de 55, antes do famoso 20.º Congresso do PC russo. Nele estão expostos muitos dos pontos-de-vista depois defendidos por Kruchev, no relatório que deu início à campanha de desestalinização.

Diz o livro que o dogmatismo e o "monopólio de Stalin sôbre a interpretação do marxismo-leninismo, baseado no culto do indivíduo", são dois obstáculos que se opõem ao desenvolvimento internacional do comunismo.

JERUSALÉM: Arcebispo anglicano

Pela primeira vez, desde 1841, um membro da Igreja anglicana foi elevado à categoria de arcebispo, em Jerusalém. Trata-se do reverendo Innes, de 56 anos, que terá a sua jurisdição quatro dioceses episcopais do Egito.

Sob a sua autoridade direta ficarão, também, a Líbia, o Sudão, o Irã, a Síria, a Jordânia, o Líbano, Israel, o Iraque, e as duas partes (israelenses e jordana) de Jerusalém.

A Igreja Anglicana acaba de nomear, igualmente, um bispo árabe com jurisdição sôbre a Síria, e Jordânia e o Líbano. A sede será na Velha Jerusalém, sem alcançar, no entanto, "os árabes anglicanos que vivem nas duas Jerusalém".

RÚSSIA: Moscou aumenta de tamanho

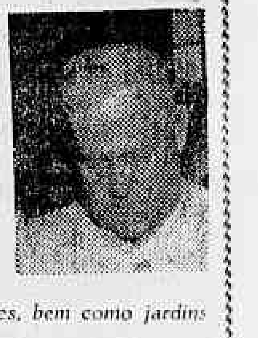

A superfície atual de Moscou é de 420 mil km2., contra os 170 de antes da revolução comunista. A metade de seus prédios é nova, e mais de 250 mil pessoas se ocupam em trabalhos de construção.

O orçamento da cidade é de sete bilhões de rublos, a maior parte (um bilhão e meio) consumida pela Saúde Pública. Existem em Moscou mais de 600 escolas e cêrca de mil bibliotecas.

Este ano serão construidos mais 1.800.000 metros quadrados de superfície habitável, 52 escolas, 21 blocos de edifícios para hospitais e cinemas, estes com um total de 6.300 lugares, bem como jardins e creches com cinco mil lugares.

Colocadas uma atrás da outra, as ruas de Moscou se estenderão por 1.500 quilômetros, distância superior à que separa a capital russa de Varsóvia.

A ajuda americana à França (Plano Marshall) foi quase igual à ajuda francesa aos Estados Unidos, no tempo de Lafaiate

Achado o espião Zlatovski

PARIS, 9 (UP) — George Zlatovski, ex-oficial do Exército norte-americano processado por proporcionar segredos militares dos Estados Unidos a um grupo de espiões soviéticos, declarou hoje que a França lhe concedeu asilo político.

Um porta-voz do Ministério do Exterior disse que «nada sei sôbre essa questão».

Anteriormente o porta-voz havia dito que a questão, de se Zlatovski e sua espôsa Jane Foster seriam repatriados aos Estados Unidos, onde foram processados sob a acusação de espionagem, deve ser resolvida pelos tribunais franceses.

Zlatovski declarou aos jornalistas que não pode fazer declarações sôbre as acusações de espionagem formuladas contra êle e sua espôsa porque a França lhes concedeu asilo político e não deseja causar inconvenientes ao govêrno francês.

Comunistas iam explodir a gigantesca Abadan

TEERÃ, 9 — (FP-UP-DC) — O Govêrno iraniano anunciou a prisão de um grupo de comunistas, que se preparava para dinamitar a gigantesca refinaria de Abadan, no Golfo Pérsico. O Chefe da Segurança, general Backhtiar, disse que a ação dos sabotadores havia sido frustrada na sexta-feira.

Abadan é um dos maiores centros de refinação e embarque de petróleo, do mundo. Atualmente, suas instalações estão a cargo de um grupo internacional, de americanos.

VAI ESMAGAR

— "Esmagaremos no comêço tôda e qualquer conspiração", afirmou o general Backhiar, acentuando: — "Estamos decididos a eliminar por completo os traidores, e para isto não mediremos sacrifícios. Confirmou o chefe da Segurança que Khosrow Roozketh, um dos principais chefes comunistas do Irã, detido no começo do ano, "servia aos interesses de uma potência estrangeira, se dedicando à sabotagem e à espionagem".

O grupo americano recebeu a refinaria de Abadan da antiga Anglo Iranian Co., nacionalizada pelo govêrno do ex-premier Mossadegh.

Destruição do terremoto

Autoridades iranianas informaram que as destruições do terremoto da semana passada foram as "mais trágicas até hoje sofridas pelo Irã". Últimos dados oficiais: dois mil mortos e cinco mil feridos.

Sessenta mil pessoas perderam suas casas, e os prejuizos materiais são de 56 milhões de dólares.

AINDA ENCALHADO O O NAVIO

HAMILTON, Bermudas, 9 (UP) — O luxuoso transatlântico inglês "Reina del Pacifico" continuou hoje firmemente encalhado num banco de coral, a despeito dos esforços dos rebocadores e do "Castle Rock", do Serviço de Guarda-Costas dos Estados Unidos, para fazê-lo flutuar.

Todos os 600 passageiros e 350 tripulantes permaneceram a bordo, e o agente do navio explicou que qualquer tentativa para retirá-los com um barco auxiliar só aumentaria as dificuldades que já estão experimentando as embarcações de socorro.

OCIDENTE EXIGE DEFINIÇÃO

LONDRES, 9 (UP) — As potências ocidentais realizarão hoje consultas de emergência para decidir se a nova resposta negativa dos russos significa na prática uma recusa definitiva do plano norte-americano de desarmamento.

O delegado norte-americano Harold Stassen exigirá do seu colega soviético, sr. Valerian Zorin, segundo se informou, uma resposta direta e definitiva a respeito.

Independência da Argentina; cai palanque, bombas

BUENOS AIRES, 9 — (FP-UP-DC) — Morreu uma mulher e mais de cem pessoas ficaram feridas, vinte em estado grave, em consequência do desmoronamento de um palanque armado para o desfile militar, hoje, quando a Argentina comemorou o 141.º aniversário de sua independência. O palanque acidentado ficava a 150 metros da tribuna oficial, onde estavam o Presidente Aramburu e convidados especiais, entre êles o Chefe do Conselho Uruguaio.

A morta é Josefina Aguirre, 19 anos, paraguaia. Participaram do desfile 200 aviões e 20 mil soldados, liderados pelos cadetes peruanos e uruguaios, convidados.

TRÊS BOMBAS

No dia das festas da independência, três bombas de terroristas peronistas explodiram em pontos diferentes de Buenos Aires. Uma delas explodiu na frente da casa de um delegado sindical ferroviário, no subúrbio de Saenz Peña, e outra em Avellaneda, subúrbio industrial no Grande Buenos Aires.

A Polícia argentina prendeu suspeito, para interrogatório sôbre a explosão de uma bomba em frente ao Palácio do Govêrno, na noite passada. Trata-se de Ramon Luisini, trabalhador têxtil, em cuja casa foram encontradas 80 bombas feitas com canos de ferro de 25 centímetros de comprimento e 7,5 de diâmetro.

Pensa a Polícia ter localizado o principal arsenal peronista.

A Comissão Nacional Intersindical, que afirma contar com o apoio de mais de 250 mil trabalhadores, transformarão em paralisação de uma hora a greve geral que tinha marcad. para a 6.. feira. A greve seria por 24 horas.

Explicou que a medida foi tomada por terem melhorado as condições dos trabalhadores, com a suspensão do estado de sítio, libertação de dirigentes sindicais e convocação de reunião, em agôsto, para decidir sôbre o futuro da CGT. O Govêrno, que não reconhece a Comissão, decidiu estender a todo mundo o salário-família, adicionais de 150 pesos mensais (mulher) e 50 pesos (cada filho).

AINDA ESTUDANDO CHIPRE

LONDRES, 9 (F.P.) — O problema de Chipre foi examinado pelo Conselho de Gabinete reunido sob a presidência do sr. MacMillan, Primeiro-Ministro.

Opinam os meios políticos que a transferência para o Quênia, do quartel general britânico no Oriente Médio e das fôrças terrestres afetas à defesa dessa região deveria facilitar a solução da questão de Chipre. O Govêrno britânico, efetivamente, não julgaria mais necessário manter diretamente sua autoridade sôbre tôda a ilha e se limitaria a conservar ali uma base aérea.

Acreditam os meios políticos que o projeto de Constituição preparado por lord Radcliffe poderia ser revisado num sentido mais liberal ampliando-se a autonomia relativa prevista na primeira etapa e acelerando-se o processo de acesso à independência. A solução que consiste na partilha da ilha entre Grécia e Turquia, vai perdendo terreno, dia a dia, primeiro porque só viria agravar o litígio entre Grécia e Turquia, segundo porque fatalmente enfraqueceria a NATO.

NOVO PRÍNCIPE EM RABAT

RABAT, Marrocos, 9 (UP) — 21 disparos de canhão anunciaram hoje nesta cidade a proclamação de Muley Hassan, filho primogenito do sultão Mohamed V, como Príncipe Herdeiro do Império Xerifiano e do Trono Imperial.

Os canhonaços significaram também o fim do poder político-religioso do Colégio de Ulemás, ou doutores da Lei do Corão.

Até a proclamação de hoje, os doutores da lei, que se reunem em Fez, capital religiosa do Marrocos, tinham a faculdade de decidir quem seria o próximo sultão. Esta era a maneira tradicional de manter sob certo controle o poder autocrático do sultão.

Mohamed V parece ter decidido a proclamação de seu filho mais velho como príncipe herdeiro e arrebatar êsse poder aos Ulemás pelas seguintes razões:

1 — Por amor a seu filho, a quem designou comandante em chefe das fôrças armadas marroquinas.

2 — Devido a que sua preferência pelo sistema de Govêrno ocidentalista o tornam contrário à intervenção religiosa nas questões de Estado.

3 — Porque o movimento político que causou seu exílio em 1953 foi devido, em parte, à inspiração religiosa.

Vão ser afastados os "deputados de direita" chinêses

LONDRES, HONG KONG e TAIPÉ, 9 — (FP-UP-DC) — Informa-se de Pequim que será feita uma exigência, para que sejam destituídos de seus cargos os deputados chineses acusados de "direitista". A informação foi mandada a Londres pelo correspondente do "Daily Worker", jornal do Partido Comunista inglês.

A petição teria sido feita por Teng Chu Ming, membro da Liga Democrática Chinesa. A exigência é para o afastamento de Chang Po Chun, Ministro de Comunicações e Vice-Presidente da Liga, e Lo Lung-Nhi, Ministro da Indústria Florestal.

ATAQUES AO MINISTRO

Chang Po Chun, Ministro da Comunicações e objeto da exigência de Teng Chu Ming foi violentamente atacado durante uma "reunião de acusação". Os demais pediram para êle um inquérito público, que revelasse ao povo a sua "atitude reacionária".

Lo Lung Chi, Ministro da Indústria Florestal, fêz auto-crítica, declarando a um "grupo de discussão" que tivera sérias dúvidas quanto ao sistema comunista, lendo revistas inglesas e americanas. O "Jornal do Povo", de Pequim, nada mais informou a respeito.

Ainda falta descobrir muita coisa da pólio

GENEBRA, 9 — (UP-DC) — A ciência descobriu os virus que provocam a poliomielite, e uma vacina eficaz até 90 por cento, mas ainda não respondeu a muitas interrogações sôbre o mal: Mais de mil cientistas, de 54 países, comparam dados e buscam respostas para essas indagações, no IV Congresso Internacional de Poliomielite, ontem instalado, e que continuará até o dia 12.

Segundo um dos participantes, as dúvidas principais que existem no Congresso são as seguintes: Embora seja hoje conhecida uma vacina "razoavelmente eficaz e segura" (a vacina Salk), ainda continuam algumas dúvidas sôbre como prepará-la, para que tenha potência máxima, e como experimentá-la, para determinar sua inocuidade. As provas atuais dão-nos a certeza de que virus vivos não são introduzidos na vacina, mas são custosas e complicadas (proibitivas para muitos países), e ainda "não estamos inteiramente convencidos da infalibilidade dessas provas".

PROBLEMAS DE ELABORAÇÃO

Subsistem, também, muitos problemas de elaboração. A experiência tem mostrado grandes variações na potência das vacinas fabricadas em diferentes países, e até no mesmo país, em épocas diferentes. O de que a ciência necessita é de um processo de produção simples, que possa ser aplicado com facilidade em tôdas as partes. [illegible] 90 por cento [illegible] vacinas [illegible] quase 100 por cento. Mas nínguém [illegible] permanentemente, muitas pessoas podem estar [illegible] que dura [illegible] anos [illegible] nível de saúde [illegible]. A Rússia, por exemplo, [illegible] Estados Unidos, [illegible].

Outro campo que será objeto do próximo exame internacional, na próxima semana, em Genebra, será o dos numerosos virus que causam enfermidades de sintomas e efeitos muito similares aos da poliomielite, mas que não merecem a mesma atenção. [illegible]

Os debates do Congresso sôbre o tratamento da poliomielite respiratória, e suas conexões com a paralisia, poderão resultar no salvamento de muitas vidas. [illegible]

Debates sôbre vírus

Ainda há debates sôbre quais os vírus da poliomielite devem ser utilizados na vacina. Muitos cientistas ainda têm dúvidas quanto à inclusão, na vacina Salk, do tipo "Mahoney". Na Grã-Bretanha, Dinamarca e França êsse tipo, [illegible] na vacina Salk.

O maior debate do momento é entre os que aconselham o tipo Salk de vacinas, baseado em vírus "inativados", e os que propõem um tipo totalmente diferente, preparado com vírus vivos. [illegible] Weeks, [illegible]

[illegible]

Doença civilizada

[illegible]

Síria e Israel trocaram fogo durante 10 horas

JERUSALÉM e DAMASCO, 9 — (FP-UP-DC) — Utilizando canhões e morteiros, fôrças de Israel e da Síria travaram violento combate de 10 horas. A informação de que "cessou o fogo" já foi dada oficialmente.

Segundo Israel, os sírios abriram fogo sôbre a granja coletiva de Gonen, só parando depois da sexta ordem da Comissão de Armistício das Nações Unidas. Segundo a Síria, quem começou o fogo foi uma fôrça israelense, apoiada por carros blinados.

MORTOS E FERIDOS

Durante o choque, foi morto um civil de Israel, e feridos outros sete. Porta-voz militar sírio informou que não houve baixas do seu lado, mas que duas mulheres e duas crianças árabes saíram feridas, do fogo dos morteiros israelenses.

Informa Israel que o fogo começou ao meio-dia, quando posições sírias, colocadas numa elevação, abriram fogo contra uma patrulha israelense que cruzava o pântano de Huleh a 120 quilômetros da fronteira entre os dois países. Quando a patrulha procurava socorrer um de seus homens, gravemente ferido, os sírios abriram fogo com morteiros, chegando o bombardeio até a granja coletiva do govêrno.

Em Damasco, porta-voz sírio afirmou que o primeiro a abrir fogo foi um carro blindado de Israel, tendo as posições sírias respondido. Disse, ainda, que as fôrças de seu país aceitaram a ordem de "cessar o fogo", dada pela Comissão do Armistício, mas que os israelenses continuaram a disparar seus morteiros contra os civis da região.

Segundo os meios oficiais israelenses, a situação é grave. Afirmam que há uma semana os postos sírios da fronteira vêm atirando fogo, diariamente, contra os israelenses da região do lago Houleh.

GREVE DE JORNAIS NO LÍBANO

BEIRUTE, 9 (FP) — Foi decidida uma greve geral de três dias — de sexta-feira até domingo — pela Assembléia Geral dos Proprietários de Jornais, a fim de protestar contra a prisão de Hanna Ghosn, e contra o projeto que provê ao restabelecimento da prisão preventiva dos jornalistas.

A Assembléia Geral decidiu, igualmente, o boicote de tôdas as cerimônias oficiais.

Recorda-se que o sr. Hanna Ghosn, Diretor-Proprietário do jornal "Al-dyar", foi detido, a 2 do corrente, por motivo de ter publicado o "fac-simile" de documentos falsos, relativos a pretensos entendimentos líbano-israelenses, e pondo em cheque o Ministro das Relações Exteriores, sr. Charles Malik.

LINHA BOLIVIANA PARA O BRASIL

LA PAZ, 9 (F.P.) — O Lóide Aéreo Boliviano inaugurou oficialmente hoje seu serviço internacional até Corumbá, Brasil. O novo serviço permitirá aproveitar combinações aéreas até o Atlântico e, no futuro, ampliar as rotas até o Rio de Janeiro, para combinar vôos com as linhas transatlânticas. A Lufthansa fêz propostas em tal sentido ao Lóide Aéreo Boliviano. Do vôo inaugural participou uma grande comitiva oficial, presidida pelo ministro das Comunicações, sr. Ramon Clause.

CUIDADO COM OS CHINESES

WASHINGTON, 9 (FP) — "Advertimos os que se possam sentir tentados pelo ilusão de lucrativo comércio com a China Popular, de que o [illegible]", declarou o Secretário do Comércio, sr. Sinclair Weeks, perante a Comissão Senatorial do Comércio.

Depois de haver indicado que o Govêrno dos Estados Unidos "não taria [illegible]" [illegible] Weeks [illegible]

SOL MANCHADO

WASHINGTON (EE.UU.) — Esta foto do sol, obtida pelo Observatório Naval dos Estados Unidos, mostra algumas das manchas do "astro rei" nas posições que atualmente se apresentam na sua superfície. Há poucos dias uma enorme chama (mancha) provocou violenta convulsão afetando a atmosfera e as transmissões de rádio e televisão, no momento em que se iniciava o Ano Geofísico Internacional. — (Foto INP-DC)

Foi descoberto o 'Nobelium', elemento '102'

CHICAGO e ESTOCOLMO, 9 — (FP-UP-DC) — A descoberta do elemento 102, o décimo elemento sintético da idade atômica, foi anunciada por cientistas inglêses e suecos. Terá o nome de "nobelium", porque foi criado no Instituto Nobel, de Estocolmo, bombardeando-se o curio, elemento sintético 96, com ions acelerados de carbôno, de carga positiva.

E' a primeira que um dos elementos artificiais mais pesado do urânio é descoberto por equipe internacional. Trabalharam juntos o Laboratório Nacional Argonne (Chicago), o Instituto Nobel (Suécia) e o Estabelecimento de Harwel (Inglaterra).

PRIMEIRO ISOLAMENTO

O "nobelium", décimo elemento sintético, na classificação dos corpos puros, foi isolado pela primeira vez em 23 de março. Falando em Estocolmo, o cientista sueco Atterling informou que foi em fins de 56 que os cientistas americanos, inglêses e suecos entraram em contato, para o trabalho conjunto.

Disse, ainda, que a descoberta do "nobelium", cujo período de vida varia entre 10 e 12 minutos, apenas — poderá resultar no isolamento de elementos ainda mais pesados. E' pouco provável, no entanto, que se chegue a mais pesados do que o 103.

Os elementos "104" e "105", cuja elaboração é possível, teriam uma vida tão curta, que só poderiam ser separados quimicamente.

VIEIRA PROPÕE SOLUÇÃO PARLAMENTARISTA

Reforma na próxima legislatura

Procurando encaminhar uma fórmula satisfatória para o problema do parlamentarismo, o sr. Vieira de Melo propôs ao sr. Raul Pila a apresentação de emenda constitucional, que teria o apoio pessoal do líder do Govêrno, atribuindo poderes constituintes ao próximo Congresso para examinar a reforma parlamentarista e, em conseqüência, a reforma da estrutura do regime.

O sr. Raul Pila não se mostrou acessível à negociação, mas também não fechou as portas ao seu prosseguimento. Hoje, reunem-se na Câmara os dirigentes parlamentaristas que examinarão a oportunidade da apresentação imediata da emenda Raul Pila.

Batista Ramos, contra

O sr. Batista Ramos, líder do PTB, embora a maioria do seu partido tenha compromissos com o movimento parlamentarista, não pretende apoiá-lo, levando em consideração argumentos que ouviu do Ministro da Guerra em recente encontro.

A fórmula Vieira de Melo, de atribuir poderes constituintes ao próximo Congresso, entretanto, poderia obter a colaboração do líder do PTB.

JK afirma ser útil e necessária a Ferrovia do Minério

BELO HORIZONTE, 9 — (Sucursal) — O presidente Juscelino Kubitschek considera útil e necessária a construção da "ferrovia do minério", que ligará o centro ferrífero de Minas ao litoral (Itabirito-Andrelândia-Angra dos Reis), como o único meio capaz de permitir a exportação, "em escala inesgotável", do minério de ferro, fonte ponderável de divisas.

Esta convocação do Presidente da República foi manifestada em Brasília a um grupo de jornalistas mineiros, durante a primeira reunião científica da Nova Capital, da qual participaram 75 médicos mineiros, sob a presidência do sr. Juscelino Kubitschek.

A CENTRAL É INCAPAZ

O Presidente reconheceu ainda a incapacidade da Central do Brasil para transportar o minério de exportação, visto ter a obrigação de entregar em Volta Redonda o ferro produzido nas jazidas mineiras.

Contudo, lembrou que a construção da «ferrovia do minério» é assunto privativo do Govêrno do Estado, cabendo ao Govêrno Federal apenas intervir em caráter subsidiário.

VISITA DE AGRADECIMENTO A JK

Estêve ontem no Palácio do Catete, em visita de agradecimento ao sr. Presidente da República, o sr. César Pires de Melo, Diretor Superintendente da Panair do Brasil, pelo telegrama de felicitações que lhe enviou o sr. Kubitschek no transcurso de seu aniversário natalício.

Classificação de cargos é constitucional

A Comissão de Justiça da Câmara aprovou ontem o parecer do deputado Amauri Pedrosa, pela constitucionalidade do projeto oriundo de Mensagem Presidencial dispondo sôbre a classificação de cargos do funcionalismo público civil da União.

Em seu trabalho, que foi breve, o representante pessedista proclamou a necessidade urgente de uma reforma de base nos serviços públicos, frisando mais que não convém desfigurar o projeto, ou descaracterizá-lo em simples aumento de vencimentos.

Inconstitucionalidades

O Parecer foi aprovado tendo contra apenas o voto do deputado Gurgel do Amaral, que declarou estar o projeto de classificação eivado de dispositivos inconstitucionais, notadamente aqueles em que se delegam poderes — pelo que afirmou — à órgão do Executivo para reclassificar cêrca de 30.000 servidores públicos que não tiveram sua situação regularizada nos quadros anexos.

COISAS DO CORAÇÃO

Durante duas horas, ontem, mais de cem cardiologistas estiveram debatendo as questões de insuficiência cardíaca refratária ao tratamento. Foi a reunião mais animada e concorrida do XIV Congresso Brasileiro de Cardiologia, atualmente em curso nesta cidade. Os trabalhos foram conduzidos pelo professor Cruz Lima, que frisou ser mais correto dizer-se "refratário" do que "irredutível", com relação ao assunto. Embora se trate do aspecto clínico do coração, verifica-se que o caso é o mesmo, para leigos ou doutores: com relação ao coração, nunca se pode dizer que é irredutível

Adiada a licença de Tenório

A Comissão de Justiça da Câmara adiou a decisão sôbre a concessão da licença pedida pelo Procurador da Justiça de São Paulo para processar o deputado Tenório Cavalcanti, pelo fato de haver facilitado a fuga do seu chofer, apontado pela Polícia paulista como matador de dois guardas em Jacarei.

O relator do pedido de licença, deputado Cícero Alves, pediu que a Câmara solicitasse do Procurador de São Paulo todos os anexos do inquérito policial e outros elementos esclarecedores, em virtude do que requereu o adiamento da decisão, o que foi concedido.

Eleito líder dos nacionalistas para batalha imediata

O deputado Bento Gonçalves deverá ser oficialmente investido das funções de líder do Grupo de Ação Parlamentar pró-Desenvolvimento Político e Social (Frente Nacionalista) e comandar a batalha que seus correligionários desejam travar, por enquanto dentro da esfera governamental, pela reforma do Ministério e pelo apoio do Govêrno à reforma administrativa.

Caso malogre essa primeira etapa da batalha, a Frente Nacionalista começará a acolher, para o seu manifesto-programa, a adesão de deputados dos partidos de Oposição, alargando, assim, seu campo de ação e organizando-se em base de poder transformar-se nas vésperas da eleição num novo partido político.

CANDIDATURA NACIONALISTA

Os membros da Frente Nacionalista estão certos de que se antecipam aos fatos políticos da futura campanha presidencial, abrindo terreno para que surja uma candidatura única das fôrças nacionalistas. Até lá deverão agir na vigilância contra a "investida dos grupos estrangeiros", segundo a expressão de um dos principais dirigentes da Frente.

O número de deputados signatários do manifesto é de cêrca de setenta e as assinaturas são precedidas da advertência de que se trata de compromisso que deverá prevalecer sôbre anteriores compromissos de política partidária.

Mudar os processos de rotina para melhorar café

A grande, a maior dificuldade com que luta o Brasil para obter a melhoria da qualidade de seus cafés não está apenas nos recursos necessários para a campanha que se acha o Instituto Brasileiro do Café desencadeia, ou no emprêgo de maiores verbas, por parte dos lavradores, ou na aquisição de custosas instalações, ou no aumento da mão-de-obra.

O que visa primordialmente é tão só a uma modificação de processos e do emprêgo de capricho no preparo do produto. E aí vão as autoridades e os técnicos defrontar, logo de início, com o problema principal, que é a rotina.

MÉTODOS NOCIVOS

Nossos lavradores habituaram-se a colhêr, a secar e a beneficiar o café de uma certa maneira e não seria fàcilmente que aceitariam os processos impostos pelas necessidades da concorrência. Há uma rotina secular, há métodos seculares de trabalho, há processos nocivos de exploração que têm mais de um século também. Todo êsse acêrvo de maus hábitos há-de ser sacudido.

Vamos convencer

O pior ainda não é vencer tais obstáculos. Hábitos, mudam-se em havendo boa vontade. O pior é convencer àqueles que se recusam a ouvir. Há boa vontade nas massas de lavradores. Uns, mais inteligentes e progressistas, não só aceitam como também solicitam os ensinamentos dos técnicos. Outros, porém, e não são poucos, estão convencidos de que sabem, mediante uma sabedoria que passou de pais a filhos, e por isso resistem às inovações e às recomendações dos técnicos com uma rigidez que é efetivamente um dos mais trabalhosos obstáculos opostos à cruzada da melhoria dos nossos cafés.

São prejudicados

Os lavradores que não acolhem ou repelem a priori a reforma dos processos de colheita, seca e beneficio não calculam o mal que estão fazendo a si mesmos e ao país, porque continuam a produzir cafés inferiores podendo produzi-los de alta qualidade; porque assim obtêm um produto que não encontra comprador ou o encontra com preços baixos; e porque por êsse tema contribuem para que os cafés brasileiros sejam relegados nos mercados mundiais, que só os consomem à falta de outros melhores de outras procedências, tanto assim que só vendemos o que as demais praças não produzem: somos os fornecedores da diferença entre a produção dêsses países e o consumo mundial.

Ajuda dos técnicos

Cada fazendeiro, cada sitiante, cada meeiro deve ter em mente esta verdade: produzir cafés inferiores, como temos produzido, é cometer um crime contra os seus próprios interêsses e contra os interêsses nacionais. Portanto, para serem bons lavradores e bons patriotas, a primeira coisa que todos têm a fazer é mudar de atitude, é reconhecer que estamos vergonhosamente atrazados em matéria de preparo do café, é aceitar, solicitar a presença dos técnicos e da sua experiência, para que logremos melhorar sensivelmente a nossa produção que hoje é dos piores cafés do mundo, de uma mercadoria que se vende a baixo preço depois que se esgotam os estoques dos produtores de artigo de qualidade.

Vai o P. S. D. examinar a coincidência

Reunem-se hoje os diretórios nacionais da UDN e do PSD. O partido majoritário se definirá em tôrno da emenda da coincidência de mandatos, devendo ser aprovada, rejeitada ou modificada a fórmula do sr. Gustavo Capanema.

O deputado Antônio Horácio chefia a resistência à fórmula Capanema, ainda na expectativa de poder levar o partido a adotar a prorrogação de mandatos, subordinada ao plebiscito. O sr. Horácio fêz um trabalho pessoal junto aos componentes da bancada, cujo comparecimento à reunião de hoje encarecia.

Não há unidade de pontos de vista na bancada, sendo numerosas as nuances de opiniões em tôrno da matéria.

B. DO BRASIL ESCLARECE AS LETRAS

O D. C. recebeu carta do sr. F. E. L. Laquintinie, Chefe de Gabinete do Diretor da Carteira de Colonização do Banco do Brasil, na qual esclarece que as letras hipotecárias referidas na notícia «Letras hipotecárias passariam se não fôssem revogadas as letras hipotecárias», foram registradas na Câmara Sindical do Rio de Janeiro.

Para comprovar a sua afirmativa, o sr. F. E. L. Laquintinie anexou, à referida carta, fotocópia da certidão expedida pela Secretaria da Câmara Sindical do Rio de Janeiro, datada de 9 de abril e 1957.

O I. B. O. P. E. COMPLETA 15 ANOS

O IBOPE, fundado por Auricélio Penteado, e hoje dirigido por Paulo Montenegro, completou 15 anos de existência. Instituição das mais discutidas, por bisbilhotar informações e revelar cifras e dados referentes a negócios, êsses quinze anos foram de intensa atividade e constituiram um excelente trabalho pioneiro. Foi o IBOPE que vendeu a publicidade no Brasil o gôsto pela pesquisa e fêz o anunciante consciente do valor dos inquéritos e investigações por amostragem. Na história da propaganda e do rádio, da imprensa e da televisão no Brasil, a posição do IBOPE é da maior relevância e merece uma fase decisiva de evolução.

(Transcrito de PN — edição de 5/julho/1957).

Relatório do IAPC expõe dificuldades e êxitos ao govêrno

Os múltiplos e complexos problemas da previdência social no Brasil, expressos, na parte que se refere ao IAPC, pelo seu Presidente, sr. Agenor Pedreira, estão interessando profundamente o Govêrno do presidente Kubitschek, a quem, a propósito, foi submetido pelo Ministro da Fazenda, o processo em que o Ministro do Trabalho solicita seja garantido ao Fundo Único de Previdência, o pagamento dos juros relativos à dívida da União aos Institutos e Caixas de Aposentadorias e Pensões, que somem mais de dois bilhões de cruzeiros.

Atendendo à urgente necessidade de amparar, ao lado de outros importantes setores da vida nacional, aquêle que visa à harmonia e à paz social, opinou o Ministro da Fazenda, segundo se anunciou, que fôsse entregue êste ano, àquele Fundo, a importância de 600 milhões de cruzeiros, como início da amortização dos referidos juros.

ESFÔRÇOS

Assim, as crescentes dificuldades por que passam as instituições de previdência social, estão a exigir das suas administrações novos esforços ainda e constante aperfeiçoamento dos seus quadros, para o cumprimento de sua relevante missão.

Trata-se de que, por uma série de contingências históricas, ao lado da inflação, da elevação dos salários e da ampliação dos benefícios, os Institutos de Previdência tem que fazer face a despesas crescentes, apesar de contar apenas com 2/3 dos seus recursos normais, em face do não recolhimento por sucessivos governos, da parcela correspondente à União no sistema de contribuição tríplice (trabalhador, empregador e Govêrno).

Histórico

A assistência social é a nota mais típica da sociedade moderna. Com a multiplicação crescente das populações e o aumento progressivo das necessidades da vida econômica e social, enfraquecida esta última pela diluição de tôda uma rêde de fôrças protetoras, impôs-se ao Estado organizar novos sistemas de amparo e segurança para os indivíduos. Especialmente durante a última grande guerra, quando mais se acentuavam os fatôres assinalados acima, voltaram-se os estadistas responsáveis e conscientes para êsse setor, buscando e multiplicando formas e instituições que pudessem socorrer e amparar as massas desprotegidas.

No Brasil, o govêrno surgido da Revolução de 30, êco inequívoco do novo estado de coisas imposto pelas modificações sociais e econômicas, dedicou-se a êstes problemas, criando todo um sistema de previdência social, cujos eixos maiores eram os Institutos de Aposentadorias e Pensões, que se distribuiram pelos grandes grupos profissionais.

O plano brasileiro e sua estrutura interna foram muito bem concebidos. Repousavam no mecanismo da contribuição tríplice, a que concorriam os grandes interessados na paz e na harmonia social: o trabalhador, o empregador e o Govêrno.

Encargos

Malgrado, porém, a garantia destas bases teóricas e objetivas, o sistema da segurança social no Brasil vem atravessando momentos difíceis. De um lado, a falta de cumprimento da parte que cabia ao Govêrno, que só somente os juros relativos às importâncias devidas, montam a mais de 2 bilhões, desfalcando o fundo de seguro social dos recursos com que contava e baseado na contribuição tríplice. De outro lado, a multiplicação frequente dos encargos principais, era para atender, nos mesmos níveis estabelecidos para as prestações de benefícios, às necessidades crescentes dos segurados, paralelamente, forçado a equiparar os níveis de vencimentos dos seus próprios servidores e auxiliares.

Esforços

Temos em mãos o último relatório do Instituto de Aposentadoria e Pensões dos Comerciários, através do qual se pode sentir a luta de uma administração empenhada em manter a rota em meio dos escolhos tremendos. Nesse sentido, ressalta o mérito da atual administração, a cuja frente está o sr. Agenor Pedreira. Vem obviando-se às dificuldades com medidas dignas de serem melhor analisadas. Elas mostram o que pode ser feito na luta contra os mais profundos problemas da previdência social, pelo autêntico e dinâmico ao tôdo e capaz de um sistema previdenciário do Brasil. Por certo, a falta de ser um velho funcionário do próprio Instituto, formado na familiaridade de todos seus escaninhos e segredos, estará contribuído para auxiliar grandemente o presidente Pedreira, além da brilhante equipe de que soube se cercar.

Realizações

E' fruto inconteslável dessa atuação a série de medidas em todos os setores apontados, tenha a atual administração logrado quase a extinção completa dêsses atrasados. E não só no concernente aos benefícios se reflete a administração sadia. Também a Carteira de Fundos e a de Assistência Médica exprimem a medida de um esfôrço extraordinário. Nos de Benefícios, em 1956, apresentou o número de 97.990 segurados contemplados, o que significa um aumento de 18.903 benefícios novos, ou seja, 21% a mais do que no ano de 1955. O Departamento de Assistência Médica, apesar de tôdas as dificuldades, atendeu em 1956 a 1.292.828 clientes, sendo 316.500 no Distrito Federal. O Departamento de Aplicação de Fundos, que cuida de empréstimos imobiliários, empréstimos simples, inversões para uso do Instituto ou renda, teve seus índices bastante acrescidos. Em 1956, foram inaugurados os conjuntos residenciais de Irajá, 79 casas e 2 quartos; de Lins de Vasconcelos, dom 28 apartamentos de 2 e 3 quartos e 8 lojas; do Jardim de Allá, com 300 apartamentos de 1, 2 e 3 quartos e 20 lojas, e o "Palácio da Comerciária", com 440 apartamentos de 1 quarto apenas, para comerciária sòzinha.

Obstáculos

Merece análise todo êste esfôrço, quando pôsto em contraste com as dificuldades criadas pelas causas fixadas acima. Da contribuição tríplice, está o IAPC reduzido apenas a 2/3 de seus recursos, pois a parte do govêrno, em 1956, ascendia a 6.570.305 milhares de cruzeiros, isto sem falar dos juros, de que trata agora o noticiário dos jornais. Os diversos aumentos de salários, de 1954 e 1956, notadamente, pesaram bastante na situação do IAPC. O aumento imperioso de seus próprios servidores, igualmente, também veio atingi-lo.

Administração

Malgrado tudo isto, a concentração de despesas, a contenção dos quadros de funcionários, a racionalização de serviços, suprimindo e tornando mais fácil muitos dêles, aumentando-lhes o rendimento e reduzindo-lhes os custos, revelam a constante busca da máquina central, em benefício das Delegacias e Agências, foram lagumas das medidas salutares tomadas pela administração. Assim é que pôde o Relatório do Instituto afirmar: "A situação econômico-financeira do IAPC em 1956, mostra-se menos obscurecida ...

(Conclue na 11ª pág.)

UDN vai se definir (em nota clara) sôbre nacionalismo

Reuniu-se ontem o grupo de estudos da UDN para examinar a posição do partido em face das teses nacionalistas. Deliberou-se que será definida a atitude da UDN em nota pública, sintética, clara, a ser aprovada pelo Diretório Nacional, à qual se seguirão análises dos diversos tópicos pelos relatores designados.

Foram feitas, na conversa de ontem, as primeiras distinções que fundamentarão o estudo, que deverá abranger três aspectos — Nacionalismo e Imperialismo; Nacionalismo e Humanismo; e Nacionalismo e Estatismo.

OS PROBLEMAS

Pretende a UDN, no seu estudo, examinar e definir os «objetivos do Estado democrático moderno», suas técnicas de ação etc. Os problemas do desenvolvimento econômico, do emprêgo, da assistência educacional, de saúde etc., serão examinados pormenorizadamente pelos relatores.

O grupo de estudos udenistas é constituído dos seguintes membros: deputados Carlos Lacerda, Guilherme Machado, Gabriel Passos, Bilac Pinto, Herbert Levy, Raimundo Padilha, Odilon Braga, Milton Campos, Afonso Arinos, Luís Garcia e senadores Argemiro Figueiredo e João Vilasboas.

20 anos fêz a Pan American

A Pan American World Airways comemorou o 20.º aniversário do seu primeiro vôo transatlântico realizado com um hidro-avião Sikorsky S-42B, comandado pelo capitão Harold E. Gray (hoje é o vice-presidente da Divisão do Atlântico da PAA) dispendendo 28 horas para fazer a travessia.

Hoje, qualquer moderno Cliper Super-7 da PAA realiza a viagem entre os Estados Unidos e a Inglaterra em menos de 12 horas, sem escalas, a uma velocidade de 560 quilômetros por hora, sendo que em fins de 1958, quando forem empregados os Clippers a jacto, êsse tempo diminuirá para apenas 5 horas.

Também a Inglaterra

Ao mesmo tempo em que o Clipper da PAA realizava a travessia do Atlântico, rumo à Europa, há 20 anos, outro hidroavião da British Imperial Airways cruzava o oceano em direção oposta. O momento culminante dêsse histórico acontecimento ocorreu quando, pela primeira vez na história, duas aeronaves trocaram mensagens rádio-telegráficas.

3000 vozes inauguram uma praça

Hinos cantados por 3.000 jovens alunos da Escola Rosa da Fonseca, discursos proferidos pelo prefeito Negrão de Lima e ministro Mário Meneghetti, as presenças do presidente Juscelino Kubitschek e ministro Teixeira Lott marcarão, no dia 12 de julho, às 10 horas, a inauguração da Praça Rosa da Fonseca, em Deodoro.

A praça citada foi recém-preparada pela Prefeitura do Distrito Federal, com a colaboração do Ministério da Agricultura e da Comissão da Campanha Nacional de Educação Florestal e do prefeito militar de Deodoro.

Almôço

Após a cerimônia, o Presidente da República e autoridades civis e militares serão homenageadas com um almôço de confraternização, oferecido pelo Ministro da Agricultura, no Horto Florestal, situado no Km. 47 da antiga Estrada Presidente Dutra.

Solda elétrica
DIOGO
Rua Miquel de Frias, 73
ESTACIO

Dr. Samuel Mac Dowell
CLINICA MEDICA
EDIFICIO ODEON — 6.º AND. s. 623
Praça Mahatma Ghandi, 2
Terças e Sextas das 6 às 19 horas
Telefone: 22-3420

Rio

Confissões (inocentes) de Colette ("as pernas") Marchand

José Guilherme Mendes

A apreensão de sua bagagem (artística) e a necessidade de mudar-se para um hotel menos rodeado dos ruídos da cidade em nada afetaram o bom-humor da dona das "mais belas pernas do mundo", a bailarina Colette Marchand. Basta dizer que aceitou, com um sorriso, um trocadilho (imperfeito) do repórter, ao qual respondeu, pouco depois, com outro — perfeito.

— É tão maravilhoso estar aqui! — dizia e repetia Colette Marchand, lamentando apenas a ausência do marido, forçado por seus compromissos de chefe de orquestra a permanecer em Paris. Os dois se conheceram há sete anos e casaram-se, em Londres, há quatro. O primeiro encontro do casal ocorreu justamente na capital inglêsa, onde ambos foram com a companhia de "ballet" de Roland Petit.

Colette Marchand vestia, na tarde de ontem, um costume azul, leve; como precaução contra o "inverno carioca", levava também uma estola de "vison". As únicas jóias que completavam sua "toilette" eram um colar fino de ouro, um par de brincos de ouro e um anel — de ouro. Dourados são seus cabelos, curtos.

UMA CONFISSÃO

É um tanto difícil — para não dizer outra coisa — entrevistar a mulher que, por motivos óbvios, foi apelidada pelos americanos de «As pernas» (The Legs). Por mais que a gente se esforce, não é fácil concentrar-se na conversa. Assim mesmo, dentro da rotina, pergunto-lhe por seus planos.

— Vou fazer-lhe uma confissão: meu desejo é representar numa peça teatral. Tenho compromissos para exibições na Itália e nos Estados Unidos, quando terminar esta excursão. Minha vontade, contudo, seria trabalhar em teatro. Sòmente quando chegar a Paris decidirei.

— E o cinema? — pergunto à intérprete do filme «Moulin Rouge», de John Huston.

— É muito cansativo. A gente faz e repete uma cena, dezenas e dezenas de vêzes. E, durante êsse tempo, não se pode dançar, não há tempo nem disposição para ensaiar. Não, não pretendo fazer cinema outra vez.

— Exceto — continua Colette Marchand — se aparecesse novamente John Huston, com outro papel para mim. É um dos homens mais extraordinários que conheço. Para mim, não há melhor «metteur en scène», no mundo.

Entusiasmada, relata episódios ocorridos durante a filmagem de «Moulin Rouge»:

— Imagino que, como não falo inglês, tive de decorar durante dois meses, palavra por palavra, as minhas «falas». No dia da filmagem, John Huston resolveu que, em lugar da cena anteriormente determinada, tínhamos de filmar outra, quase do final da fita. Imagine o trabalho que me deu! «Por quê? Por quê?», indaguei de John Huston. E êle, sorridente, explicou: «Para que, de agora em diante, o trabalho lhe pareça mais fácil. Você verá». E, assim foi.

DESDE PETIT

Relativamente a Roland Petit, em cuja companhia conseguiu os primeiros sucessos, Colette Marchand é também carinhosa e amiga:

— Roland é um homem de grande inquietação espiritual. Quando forma e, por assim dizer, cria uma nova companhia, que obtém êxito, passa a se interessar por outro projeto. Vive em estado de constante renovação.

— Não houve rompimento entre vocês dois? — indago.

— Mas não, não. Somos grandes amigos. Somos amigos desde criança («petit»).

Desde criança, Colette Marchand se dedica ao «ballet» clássico e moderno. Iniciou sua carreira — ou, melhor, seus estudos — na «Ópera de Paris». Depois, foi para a Inglaterra, a fim de aperfeiçoar-se.

— Quando voltei a Paris — declara ela mesma — Roland Petit estava na estação, e foi logo dizendo: «Tenho um papel sob medida para você!». Era «Oeuf à la Cocq» — moderno.

Daquele tempo para cá, Colette Marchand cumpriu contratos na Europa (Inglaterra, Itália, Alemanha, Espanha, etc.), na Ásia (Japão) e na América (Broadway). Agora, estêve no Chile, na Argentina e em Montevidéu.

— Seu bailado preferido é o clássico ou o moderno?

— Não é possível responder. Minha formação é sem dúvida a clássica, mas não é possível esquecer as inúmeras vêzes que tenho interpretado danças modernas. Apenas, com franqueza, quando interpreto determinados papéis que não são sérios, não os levo a sério. É a verdade.

COLETTE NA PISCINA

Uma coisa que estava preocupando Colette Marchand, ontem, era o fato de ter sido forçada a mudar de hotel: — Não era possível, após tão estafante temporada como a que tivemos, deixar de dormir bem e tranqüilamente. E, como tenho o sono muito leve, tive de mudar-me. Agora, no hotel onde me encontro há uma bela piscina: se quiser, podemos tirar algumas fotos na beira da piscina.

Sua secretária ou professôra de dança (não sei, com franqueza, quer era) estava muito aborrecida por haver a Alfândega retido todo o vestuário e os cenários da companhia («É o primeiro lugar onde isso nos acontece»). Mas, Colette não se preocupava:

— Logo se dá um jeito, logo se dá um jeito.

Logo se dá um jeito — é a observação animada da dona das pernas mais bonitas do mundo, que atende alegremente ao pedido de se deixar fotografar «en marchant» e, que, sem sombra de dúvida, não está muito a par dos usos e costumes brasileiros — ou, pelo menos, da Alfândega brasileira, ùltimamente.

AVISO AO PÚBLICO

O Departamento Nacional de Estradas de Rodagem avisa ao público que tendo em vista a situação da "PONTE DO COROADO", no quilômetro 52 da Rodovia Presidente Dutra, cuja estabilidade se acha comprometida, resolve, por medida de precaução, a partir de hoje, dia 9, desviar o tráfego no quilômetro 48 pela Estrada de Paracambi e dêste local até à Rodovia Presidente Dutra, no quilômetro 56, pela Estrada da "Ponte Coberta".

Diario Carioca

Diretor-Presidente Horácio de Carvalho Júnior
Diretor-Redator-Chefe Danton Jobim

Fundado em 17 de julho de 1928

RIO DE JANEIRO, 10 DE JULHO DE 1957

Voto udenista nas tarifas

A nossa opinião

Pela legalidade

O Líder do Govêrno, apreciando o discurso do Líder da Oposição, qualificou-o de peça desapaixonada, capaz de contribuir para o desanuviamento da atmosfera política. Na verdade, conforme acentuamos ontem, é reconfortante para os que, durante tantos anos, acreditaram na fidelidade da UDN à missão cívica que lhe caracterizou a ação durante o período de formação, vê-la voltar-se novamente para a defesa das instituições democráticas e reafirmar compromissos que haviam sido abandonados num momento infeliz.

É verdade que o sr. Afonso Arinos, para cobrir o passo em falso da sua grei, cujos efeitos ainda hoje repontam nas leviandades de alguns comparsas, desapertou-se para o lado das distinções especiosas, que não encontram justificativa nem no direito, nem na prática, nem mesmo na etimologia das palavras. Não tem qualquer sentido a distinção entre legalidade e legitimidade e isso se verifica logo, à primeira vista, sem ajuda de qualquer luz especial.

No entanto, não estamos aqui para verificar a autenticidade das construções teóricas do líder da UDN, mas para louvar a sua contribuição a uma melhor compreensão democrática. Sua intenção foi boa e foi entendida.

Resta saber até onde a UDN, sensibilizada por outros líderes que não têm a largueza de vistas nem as convicções hauridas no conhecimento da tradição jurídica e política que engrandecem a figura do sr. Afonso Arinos, o acompanhará nesse esfôrço de boa vontade, nesse vigor de interpretação da correlação entre os acontecimentos e as estruturas jurídicas, que o levam a se definir pela ordem e pela legalidade e juntar a sua voz à de quantos pregam a total recuperação política do país.

O sr. Afonso Arinos certamente não situou seu discurso na área das frustradas negociações de pacificação política, mas o fato é que suas palavras serenas significam mais do que certas "demarches" de bastidores. Elas definem uma posição que corresponde aos anseios da grande maioria dos udenistas, oprimidos pelo terrorismo subversivo de uma minoria, e vêm ao encontro das aspirações de paz e trabalho de todo o povo.

Se o líder interpretou os liderados ou se traçou a êstes uma orientação válida é o que veremos na prática, quando as intenções se transformarem em ação. A opinião pública espera que tal coisa aconteça e que se entrose definitivamente a UDN numa tradição que a honrou e da qual jamais devera ter fugido.

A resposta de JK

Há poucos dias, comentando o requerimento de informações do deputado Frota Aguiar, dissemos que o Presidente da República não era obrigado a divulgar as atividades íntimas do Govêrno no estudo e solução dos processos submetidos ao seu despacho. Mas, se o fizesse, deixaria perplexa a Oposição. E que, acentuávamos, JK possui grande capacidade de trabalho e, ao contrário do que pensam alguns, mantém em dia o expediente presidencial.

Pois o sr. Juscelino Kubitschek resolveu atender ao pedido do representante udenista. E informou que nenhum papel existe na Secretaria da Presidência dependendo de sua assinatura. Reserva os fins de semana para essa tarefa, sem dúvida árdua, que vem sendo cumprida rigorosamente.

E, para certificar-se de que no Palácio do Catete todos trabalham no mesmo ritmo determinou aos chefes das Casas Civil e Militar que levantassem o cadastro do papelório, de modo que fôsse apurado se havia algum funcionário em atraso. Em breve, novo comunicado oficial esclarecerá devidamente a matéria.

Aí está a resposta de JK à Oposição. Nós já a tínhamos antecipado, pois conhecemos o esfôrço do Presidente no sentido de impulsionar o rendimento da máquina administrativa.

Nada deixa de ser feito por omissão do Chefe do Estado. O homem é dinâmico e prega com o exemplo, trabalhando e produzindo com decisão e firmeza.

Devolução anti-social

Os jornais noticiaram, ontem, que milhares de viúvas e órfãos de militares terão de devolver aos cofres públicos todo o dinheiro que vêm percebendo por conta do abono que incide sôbre o meio-sôldo, desde 1952. Isso, além de perder o direito ao referido abono. Decorre a ameaça de haver o Tribunal de Contas negado registro ao pagamento dêsse benefício.

Não vamos aqui discutir a legalidade do ato, nem mesmo apreciar a suspensão do abono. Mas é necessário atentar-se para a gravidade da medida que obriga a devolução do dinheiro, pois ela implicará fatalmente em que os pensionistas passem anos sem receber um vintém, para que sejam repostas as quantias de que lançaram mão nestes cinco anos.

Exigir-lhes a devolução será, pois, um ato anti-social, lançando-os verdadeiramente na miséria, certo como é que a grande maioria não tem outros recursos para o sustento que não êste do montepio.

Incumbe, assim, ao Poder Público agir no sentido de contornar a situação, assegurando a sobrevivência dêsses milhares de vítimas da ferrugem do mecanismo burocrático.

S. A. DIARIO CARIOCA

Administração e Redação:
AVENIDA RIO BRANCO 25
Sede Própria
SUCURSAL EM SÃO PAULO:
Rua Barão de Paranapiacaba 61 — 4.º and — Grupo 22
Telefones: 32-5841 e 35-5286
SUCURSAL EM BELO HORIZONTE:
Av. Afonso Pena, 774 — 3.º andar — Sala 308
Telefone: 4-8844
REPRESENTAÇÃO EM NITERÓI:
Av Amaral Peixoto 171 — 7.º andar — Sala 705-A

TELEFONES:

Diretoria	43-6465
Diretor-Redator-Chefe	43-5574
Superintendente	43-3014
Administração	43-3930
Gerência	23-4642
Chefe da Redação	43-5574
Secretaria	43-5539
Política	23-4437
Esportes	23-3230
Reportagem	23-5082
Reportagem	23-4472
Polícia	23-5082
Departamento Promoção e Vendas	23-3862
Depto Gráfico	43-5809
Depto de Publicidade	23-3763

VENDA AVULSA

	Cr$
Número do dia	1,50
Domingo	2,00

ASSINATURAS BRASIL E PAISES DA CONVENÇÃO POSTAL

Anual	300,00
Semestral	160,00

OUTROS PAISES

	Cr$
Anual	500,00
Semestral	300,00

RECLAMAÇÕES

Qualquer irregularidade no fornecimento de jornais às bancas ou na entrega do DIARIO CARIOCA aos nossos assinantes, deverá ser reclamada ao Departamento de Promoção e Vendas por carta ou pelo telefone 23-3862.

VIAJANTES

Percorrem o interior do país viajantes devidamente credenciados.

Liberação de verbas (para Alagôas) solicita R. Palmeira

Plenário do SENADO

O sr. Rui Palmeira (UDN, Alagoas), recém-chegado do seu Estado, ocupou a tribuna do Senado, na tarde de ontem, a fim de reiterar os apelos que formulara, em outras oportunidades, ao Ministro da Fazenda, no sentido de serem liberadas as verbas federais consignadas no Orçamento da República para Alagoas.

Ressaltando, inicialmente, que não ocuparia a atenção dos seus pares com a turbulência política que vem empolgando a atenção dos seus coestaduanos, o orador espelhou, de forma soturna e pessimista, a vida alagoana, cujas desgraças — afirmou — estão sendo agravadas pela ausência de distribuição das verbas federais.

APLICAÇÃO DAS VERBAS

Falando de improviso, o senador da UDN, cujas inclinações literárias dominam suas intervenções na tribuna parlamentar, chorou as desgraças do seu povo com grande dramaticidade, declarando, a certa altura, que quem viaja por Alagoas e pelo Nordeste volta com "fundada e penosa impressão" de que àquela região do Brasil está em completo abandono. "Alagôas — frisou — perdeu até a capacidade de movimentar-se. Ganhou uma inércia de dar dó". Circunscrevendo-se a êste diapasão, comum, aliás, aos oradores do Norte e do Nordeste, passou a enumerar as deficiências dos serviços federais no seu Estado e revelou que Alagôas vive no momento, no mês de janeiro do exercício federal. Pràticamente não recebeu nenhuma verba federal.

COTAS DO IR

Antes de concluir com novo apêlo ao sr. José Maria Alkmim, ministro da Fazenda e de lamentar o Plano Nacional de Economia, o sr. Rui Palmeira informou que as verbas do Ministério da Agricultura destinadas ao seu Estado não foram distribuídas e que, no setor do Ensino, a situação chega a ser calamitosa, uma vez que os professores não estão recebendo os seus salários, com graves e irremediáveis prejuízos para o ensino agrícola. Finalmente, renovou seu apêlo ao Govêrno Federal e pediu, também, a liberação das cotas do impôsto de renda.

SÚMULA DA SESSÃO

O sr. FREDERICO NUNES assinalou a passagem (ontem) do 25.º aniversário da revolução constitucionalista de 32, rendendo homenagem aos seus heróis.

O sr. GILBERTO MARINHO requereu e obteve urgência para a votação do projeto que extingue o Quadro Auxiliar de Administração do Exército e o de Topógrafos do Serviço Geográfico do Exército e cria o Quadro de Oficiais de Administração e o Quadro de Oficiais Especialistas.

O sr. GASPAR VELOSO pediu e obteve a concessão de urgência para a votação do projeto que dispõe sôbre a criação da Usina Termelétrica de Figueira (UTELFA), no município de Curiuva, Estado do Paraná.

ORDEM DO DIA

Na Ordem do Dia, além de algumas redações finais de matérias já votadas, foram aprovados os seguintes projetos: a) — que denomina Penitenciária Lemos Brito a atual Penitenciária Central do Distrito Federal; b) — que marca novo prazo para a realização do I Congresso Pan-Americano de História da Medicina e do III Congresso Brasileiro da História da Medicina.

Encampar a ADEM: adiada a votação dos vétos de Negrão

Comissões do SENADO

A Comissão de Justiça do Senado deixou de examinar, na sua reunião de ontem, o parecer do sr. Atílio Vivacqua sôbre os vetos parciais apostos pelo prefeito Negrão de Lima ao projeto que dispõe sôbre a encampação da dívida da ADEM para com o Banco da Prefeitura, por ter o sr. Abelardo Jurema solicitado o comparecimento àquele órgão técnico do Presidente da referida autarquia municipal, a fim de prestar esclarecimentos.

O sr. Cunha Melo, Presidente da Comissão, marcou, em consequência, nova reunião para a próxima sexta-feira, quando, então, o Presidente da ADEM deverá apresentar relatório sôbre o montante das despesas de manutenção, de conservação e de pessoal dos Estádios Municipais, assim como do valor do seu patrimônio e quais as suas receitas anuais.

RAZÕES DE NEGRÃO

Ao negar sanção ao projeto, que, além de mandar a Prefeitura encampar a dívida da ADEM (Administração dos Estádios Municipais), altera sua natureza jurídica, o sr. Negrão de Lima acentuou que "a dívida contraída pela autarquia, com garantia da Prefeitura, visou a possibilitar a construção do Estádio do Maracanã, o que representava um compromisso internacional, a fim de ser nele realizado o Campeonato Mundial de Futebol de 1950". Mais adiante, acrescenta: "as importâncias fornecidas pelo Banco da Prefeitura S/A totalizaram a cifra aproximada de 291 milhões de cruzeiros e, como a ADEM não tem podido fazer face às despesas de juros e amortização, justo nos parece encontrar a fórmula que venha regularizar definitivamente a questão".

VEREADOR CONTESTA

Depois de outras considerações e de lembrar que a dívida, nesta altura dos acontecimentos, já sobe a 371 milhões de cruzeiros, o sr. Negrão de Lima, cujas razões foram contraditadas, perante a Comissão de Justiça, pelo vereador Couto de Sousa, conclui dizendo que "não existe uma única razão que aconselhe a medida preconizada na resolução da Câmara dos Vereadores (na qual é proposta a extinção da ADEM, que passaria a órgão da PDF)".

Sofrem violência os hóspedes do Hotel Avenida

CÂMARA dos Vereadores

As 50 famílias que ainda estavam residindo no Hotel Avenida (e que, ante a ameaça de despejo se apossaram do estabelecimento a "mano-militari", dali expulsando os proprietários) foram, ontem, às 7 horas, intimadas a deixar o local imediatamente, por ordem do juiz Murta Ribeiro, informou o sr. Geraldo Moreira (um dos inquilinos).

O sr. Geraldo Moreira declarou que o Juiz procedeu de maneira violenta e arbitrária e que os inquilinos, ontem mesmo, deram entrada na Justiça a uma ação contra o magistrado, responsabilizando-o pelas perdas e danos sofridos pelos locatários.

SÚMULA DA SESSÃO

O sr. Frederico Trota apresentou indicação, mandando dar o título de «cidadão carioca» ao presidente Giovani Gronchi, Chefe da Nação italiana, que visitará o Brasil brevemente.

O sr. Arnaldo Nogueira chamou a atenção do povo carioca e das autoridades para o que está ocorrendo com o Rio Paraíba. Disse que o Departamento de Águas e Energia Elétrica de São Paulo já tem um processo junto ao Govêrno Federal pedindo autorização para retirar mais 50 metros cúbicos de água do mesmo rio, a fim de construir a Usina de Caraguatatuba. O Paraíba, — informou — que já foi sangrado em 160 metros cúbicos para a construção da Usina de Santa Cecília, que abastece o Distrito Federal, está agora morrendo, e com mais esta sangria projetada, certamente faltará energia elétrica para a cidade. E' preciso lembrar também — disse — que 80 por cento das águas do Rio Guandu provêm do Rio Paraíba.

IMUNIDADES DE VEREADORES

O sr. Cotrim Neto focalizou os processos criminais contra o suplente em exercício, vereador Álvaro de Oliveira Pereira. Informou que, segundo leu nos jornais, o juiz informou que vereador não tinha imunidades. Acha contraditório o pronunciamento do juiz, em face do que dispõe a Lei Orgânica do Distrito Federal, que colocou os vereadores cariocas em condições idênticas aos deputados estaduais. Disse mais que o Supremo Tribunal Federal firmou jurisprudência nesse sentido, e que é exatamente contrária ao que o juiz afirmou. Solicitou providências à Mesa para resguardo das imunidades dos vereadores. O presidente Hugo Ramos Filho respondeu que estava de acôrdo com o pronunciamento do sr. Cotrin Neto e que iria agir para resguardar as imunidades dos representantes do povo carioca.

OUTROS ASSUNTOS

O sr. Raul Brunini fêz críticas à construção de Brasília. O sr. Couto de Sousa deu conta de sua visita à Comissão de Justiça do Senado. Noticiário mais detalhado a respeito vai publicado em outro local. A sra. Lígia Bastos con-

(Conclui na 11.ª página)

LACERDA

Voto da UDN

Ganharam acima de 1 milhão

ASSEMBLÉIA FLUMINENSE

— «Segundo denúncia de um cronista carioca, os diretores da Fábrica Nacional de Motores ganharam, no ano passado, cêrca de 1 milhão e 400 mil cruzeiros de ordenados e gratificações» — afirmou, ontem, o deputado Adolfo Oliveira, em aparte que dirigiu ao sr. Vasconcelos Tôrres, quando êste apontava os altos preços dos caminhões montados na FNM como fator contrário ao desenvolvimento da indústria nacional.

O sr. Vasconcelos Tôrres condenou também, pelo mesmo motivo, os preços que estão sendo cobrados pelos jipes de fabricação nacional, «que estão custando mais caros que os importados, exclusivamente por fôrça da ganância de lucro, que dificultará tôdas as tentativas de industrialização do país».

Reforma judiciária

O sr. Serpa de Carvalho, líder udenista, seguiu-se com a palavra, para comunicar que o Poder Judiciário já havia concluído e enviado ao Govêrno o anteprojeto de reforma judiciária. Considerando a necessidade urgente da citada reforma, o orador reclamou o envio imediato da mensagem respectiva, «antes que sejam feitas modificações que, agora, só deverão ser introduzidas pela Assembléia e, assim mesmo, de acôrdo com a Justiça».

Outros assuntos

Seguiram-se com a palavra, nas pequenas comunicações, os seguintes deputados: o sr. Raul Travassas, para se congratular com o médico brasileiro, sr. Marcolino Candau, pelo fato de haver sido reeleito para a Presidência da Organização Mundial de Saúde, sediada em Genebra; o sr. José Hadad, que deu conhecimento de um ofício do Juiz de Nova Iguaçu, dirigido ao Presidente do Tribunal de Justiça, estranhando o fato de não ter sido incluída na reforma judiciária a criação de uma 2a. Vara naquela Comarca; o sr. Dail de Almeida, que justificou um projeto estabelecendo normas para o auxílio do Govêrno aos colégios particulares, de modo a possibilitar o aproveitamento dos alunos que não encontram vaga nos estabelecimentos oficiais; e o sr. José Bernardo, que responsabilizou o Govêrno pelos últimos aumentos, em Niterói e São Gonçalo, das tarifas de energia elétrica e das passagens dos veículos do Estado e das emprêsas particulares.

Penitenciária Agrícola

Na ordem do dia foi aprovado, em discussão final, o Projeto n. 190, que cuida da criação, na Secretaria do Interior e Justiça, da Penitenciária Agrícola do Estado, subordinada ao Departamento dos Estabelecimentos Penais.

O sr. Adolfo Oliveira criticou o fato de estarem presentes apenas 10 deputados na ordem do dia, afirmando que o recesso aprovado, para entrar em vigor entre 15 e 27 do corrente, se revelava inutil, pois era evidente que os deputados já se encontravam em descanso, deixando de comparecer à Assembléia, principalmente nos momentos da votação.

PSD aplaude J.C.

O embaixador José Carlos de Macedo Soares, Ministro das Relações Exteriores, recebeu, do Presidente do Diretório Regional do PSD paulista, a seguinte comunicação: "A Convenção do PSD, presentes quatrocentos convencionais, aprovou, por aclamação, a moção que apresentei, dea plausos e solidariedade à sua brilhante gestão no Ministério das Relações Exteriores. — Saudações. (As.) CYRILLO JUNIOR."

Com novas emendas o projeto voltou às comissões técnicas

Plenário da CÂMARA

Com 18 emendas, voltou às Comissões, após o encerramento da discussão, o projeto que dispõe sôbre a Reforma Tarifária, tendo os debates se restringido a apenas quatro oradores, uma vez que a proposição se acha em regime de urgência.

Em nome da UDN, o deputado Carlos Lacerda declarou que sua bancada vai aprovar o projeto diante da necessidade de dotar o país de uma tarifa aduaneira condizente com os reclamos do noss desenvolvimento econômico. Atribui, no entanto, seus possíveis reflexos negativos no impôsto de renda à inteira responsabilidade do Poder Executivo.

UM NO CRAVO, OUTRO NA FERRADURA

O sr. Carlos Lacerda faz elogio dos princípios que norteiam a proposição, especialmente a adoção das tarifas "ad valorem" em lugar das obsoletas tarifas específicas, para declarar que nem a UDN nem a Câmara poderá negar ao Govêrno uma reforma desta ordem que, em princípio, é favorável ao nosso desenvolvimento econômico.

Critica, no entanto, vários de seus dispositivos pelas possíveis consequências negativas que irão influir no aumento do custo de vida que prevê fatal. Após outras restrições, o orador critica o protecionismo exagerado e indiscriminado do projeto, acentuando que pela falta de concorrência no mercado interno e externos, os produtos a serem manufaturados no país atingirão a preços muito além dos que seriam de desejar. Por isso, entende que "o consumidor nacional é o grande enjeitado no projeto de tarifas".

Intervém, então, o sr. Daniel Faraco para declarar que a Comissão teve tôda a preocupação de não permitir que a proposição viesse a aumentar o custo da vida. Assinalou, ainda, que se torna indispensável uma definição em tôrno de tarifa: deve ou não criar e proteger a indústria nacional.

Conclui o orador afirmando que o projeto "pretende trancar o Brasil numa autosuficiência mofina", quando o mercado comum europeu e o desenvolvimento econômico da Africa estão a ameaçar nossa estrutura econômica.

A respeito do projeto falaram ainda os srs. Aurélio Viana, José Talarico e Odilon Braga, tendo êste último sustentado a convicção de que a aplicação do novo regime tarifário não influirá no aumento do custo da vida.

A proposição voltou às Comissões para exame das emendas.

SÚMULA DA SESSÃO

— O SR. OSWALDO LIMA FILHO encarece a necessidade da liberação de várias toneladas de leite em pó, vitaminados e queijo doados pelo Fundo Internacional de Socorro à Infância a instituições de assistência social do Brasil, que estão em vias de apodrecimento no porto de Recife, Pernambuco.

— O SR. JOSÉ SARNEY reverencia a memória da educadora maranhense Zoé Cerveira, recentemente falecido naquêle Estado.

— O SR. GERALDO MASCARENHAS lê, pronunciamento de lavradores paulistas sôbre a necessidade da melhoria do café a fim de enfrentar a concorrência do similar internacional.

— O SR. MÁRIO GUIMARÃES tece comentário a respeito de fatos relacionados com a promoção de oficiais da Marinha de Guerra.

— O SR. CARDOSO DE MENESES sugere à Justiça Eleitoral que inutilize os antigos títulos eleitorais no momeno da expedição dos novos documentos.

— O SR. ARMANDO CORRÊA contesta críticas formuladas pelo deputado Benedito Vaz, em sessão anterior, a respeito do critério adotado pela Comissão de Valorização da Amazonia na concessão de verbas para construção de rodovias no Estado de Goiás.

PÔRTO DE SANTA CRUZ

— O SR. JEFFERSON AGUIAR encarece a necessidade do aproveitamento do porto de Santa Cruz, Espírito Santo, para exportação de minérios e importação de carvão.

— O SR. SERAFIM BERTASO defende reivindicações das municipalidades da faixa de fronteira do Rio Grande do Sul.

— O SR. JOÃO FICO anuncia haver apresentado emenda ao Orçamento do Ministério da Viação para a inclusão da verba de 150 milhões de cruzeiros destinada à construção da variante ferroviária Pedras Altas — Basílio, na Viação Férrea do Rio Grande do Sul.

— O SR. ROGÊ FERREIRA anuncia que o Ministério da Aeronáutica iniciou as obras de construção do radar no Aeroporto de Congonhas, São Paulo.

— O SR. VASCONCELOS COSTA lê, para que conste dos Anais, memorial de tesoureiros do Estado de Minas Gerais contra o veto presidencial ao projeto que reestrutura os cargos de tesoureiro e ajudante de tesoureiro do Serviço Público Federal.

— O SR. AARÃO STEINBRUCH sugere ao Ministro do Trabalho fiscalização mais enérgica no comércio hoteleiro no Estado do Rio.

— O SR. ÚLTIMO DE CARVALHO comenta tópico do "Correio da Manhã" sôbre discurso que proferiu na sessão anterior a respeito das providências do govêrno para baixar o preço de custo dos gêneros de primeira necessidade.

— OS SRS. RANIERI MAZZILLI, ALFREDO PALERMO, ROGÊ FERREIRA e ARNALDO CERDEIRA discorrem sôbre o transcurso de mais um aniversário da Revolução Constitucionalista de São Paulo, de 1932.

— OS SRS. AURÉLIO VIANA, JOSÉ TALARICO, CARLOS LACERDA e ODILON BRAGA discutem o projeto que estabelece a reforma tarifária, cuja discussão é encerrada.

— Encerramento: 18 horas.

Vereadores reclamam (em Caruaru) contra violência policial

Política Estadual

RECIFE, 9 — (Asap.-DC) — A Câmara Municipal de Caruaru enviou telegramas ao Governador do Estado, aos Presidentes do Tribunal de Justiça, da Assembléia Legislativa e ao Secretário de Segurança, hipotecando salidariedade ao vereador Salvador Sobrinho, que vem sendo vítima de violências por parte da polícia naquele município.

O telegrama está vasado nos seguintes têrmos: — "Em face da atitude do Delegado de Polícia local, procurando constranger, através de interpelações inoportunas, a fim de cobrar satisfação da atitude que teria tomado o vereador Salvador Sobrinho, concernente aos abusos policiais de elementos do Destacamento da Cidade, os signatários do presente vêm levar o fato ao conhecimento de V. Exa., numa solidariedade justa àquele vereador, a fim de evitar um clima de insegurança nesta cidade.

CIDADE CENTENÁRIA

"Caruaru centenária, através dos representantes do seu povo, repele tal procedimento. Atenciosas saudações. (as.) Jório Valença, presidente; Honório eLite, vice-presidente; José Carlos Florêncio, 1.º secretário. Severino Rodrigues, 2.º secretário; Celso Rodrigues, Mário Meneses, Antônio Bezerra do Amaral e Edgar Bezerra dos Santos, vereadores".

RUMOU AO PARANÁ

S. PAULO, 9 (Asapress) — O sr. Rui Novais, Prefeito de Campinas, seguiu viagem rumo ao Paraná. O sr. Rui Novais, visitará vários municípios paranaenses, mantendo com os seus respectivos chefes de Executivo, contatos políticos. De volta, o Prefeito de Campinas, irá até Santos, onde se reunirá com o diretório municipal e vereadores do PTN.

Falta de "quorum"

BELO HORIZONTE, 9 (Asapress) — Por falta de "quorum", deixou de reunir-se ontem a Assembléia Legislativa do Estado. Entrava em pauta para ser votado o requerimento de Sinval Siqueira, de solidarfedade ao general Lott. Outro requerimento que deveria ser considerado pelos deputados na tarde de ontem é um de autoria de Guilherme Maia, de congratulações ao Secretário de Segurança Pública, sr. Paulo Pinheiro Chagas, pelas medidas que aquêle titular tomou com relação à zona boêmia da capital. Contra êsse requerimento já se pronunciaram todos os deputados do PTB, e mesmo alguns da UDN.

Informa-se que a ausência de deputados da Assembléia está preocupando seriamente o Chefe do Executivo estadual, que não vê como contornar a situação de seus coligados, que não comparecendo àquela Casa do Legislativo, estão prejudicando as proposições emanadas do Executivo.

Sucessão estadual da Bahia

SALVADOR, 9 (Asapress) — O Governador do Estado, sr. Antônio Balbino, em sua recente viagem à zona cacaueira, abordou, repetidas vêzes, o problema da sucessão estadual, advogando uma fórmula de união de todos os baianos em tôrno de um nome que possa, com a segurança dêsse apêlo, enfrentar os problemas do povo da Bahia. A Zona Sul, por tôdas as suas classes, aceita a tese do Governador, esta foi a impressão que tivemos.

10 de julho

Diário de um Repórter

O PROCESSO CONTRA LACERDA

Repórteres têm insistido com o sr. Oliveira Brito para que diga qual o relator do novo pedido de licença para processar o sr. Carlos Lacerda. Ontem, afinal, ante a reiteração da consulta, coube ao sr. Oliveira Brito perguntar :

— Vocês estão dando importância a isso? Por que?

OS SUSPICAZES

Alguns nacionalistas encararam o discurso do sr. Afonso Arinos como um abrir de portas para o entendimento das fôrças liberais para esmagar o estatismo. O sr. Arinos é um homem bem educado, mas, diante da suspeita que lhe foi comunicada, saiu-se com um palavrão.

CAFÉ VOLTA AO TRABALHO

Quase integralmente recuperado da sua última crise de saúde, o sr. Café Filho voltou a trabalhar ontem, reassumindo suas funções na direção de uma emprêsa privada.

SUTILEZAS

O sr. Afonso Arinos acha que um homem do seu temperamento pode gostar de coisas com as quais não concorda. Já o mesmo não acontece com homens do temperamento do sr. Carlos Lacerda, que só gostam mesmo daquilo com que concordam.

CASTELLO

O Que Se Diz:

...QUE o Presidente da República chamou na manhã de ontem o líder Vieira de Melo ao Catete e lhe pediu que fizesse o possível para que, à noite, fôsse aprovado pelo Congresso o veto ao projeto que reestrutura os tesoureiros e tesoureiros auxiliares...

...QUE o Presidente instruiu seu líder na Câmara no sentido de que fizesse sentir ao Congresso a intensa sangria que a rejeição do veto acarretaria aos cofres públicos...

...QUE o dito Vieira saiu do Catete devidamente instruído, assegurando a JK que o veto não cairia...

...QUE, entretanto, à noite, antes, durante e depois da votação, não se sabia no Congresso por onde andava o supracitado Vieira...

...QUE a ausência do supradito Líder do Govêrno foi provocada pela circunstância de ter uma irmã...

...QUE a irmã do mesmo sr. Vieira foi, por coincidência, nomeada tesoureira da União, recentemente...

A opinião do leitor

Ponto final na demagogia

Do leitor Adail Viana de Albuquerque:

"Por culpa de uma vesga cegonha paga alto tributo o Brasil. Por erro de itinerário de uma estrábica pernalta alcoviteira, Vassouras recebeu um pimpolho destinado à GUATEMALA. Decididamente, o sr. Carlos Werneck Lacerda, é o mais guatemalense de todos os filhos daquele explosivo país e que, entre nós, se encontra como um pinguim no deserto de Saara, pois, no "mundo da lua", subestimando a inteligência e o espírito democrático do nosso povo e, em especial, dos nossos chefes militares, permanece inalterável na sua psicose de derrubar pela fôrça, pelo golpe, pela quartelada, mais um Govrêno Constitucional, legitimamente escolhido pelo povo, e se possível até assassiná-lo, repetindo o 24 de agôsto.

Bonifácio-Oposição

Estivesse o sr. Werneck La-
-aoç
cerda, em seu "habitat" natural, mesmo sem frequentar qualquer Academia Militar seria um dêsses famosos "generais" em alguma dessas convulsivas republiquetas americanas e já teria, por certo, oportunidade de "eleger" e depois derrubar, satisfazendo integralmente os seus instintos natos de destruição, uma boa porção de "Presidentes". O sr. Lacerda, é tal e qual, o Bonifácio Oposição, que em Fortaleza, nas associações de classe das quais fazia parte quando apresentava uma proposição e era aceita por unanimidade pelos seus pares, êle voltava-se contra a mesma, investindo violentamente contra os seus companheiros, combatendo por todos os meios, por todos os modos, a aprovação do que êle próprio apresentara...

A situação a que levou o Brasil êsse moço, com "as costas quentes" que lhes dá, fôrças econômicas antinacionais, um partido de pseudos aristocratas e que reune a fina flor do reacionarismo e apoio de uma meia dúzia de frustrados, vaidosos, rancorosos e sonhadores do poder e que ainda mantém um resto de influência em suas classes. NÃO PODE CONTINUAR! Torna-se imperioso uma definitiva solução para essa crise de indisciplina, dessa falta de respeito para com as leis, dessa sistemática e diária campanha difamatória e injuriosa contra as mais altas autoridades civis e militares do país. Chega de provocações! Achamos que os limites da tolerância já foram de há muito ultrapassados. Que o sr. Lacerda e seus adeptos, com o partido do qual é líder e figura que o retrata fielmente, venha logo para as ruas e com as armas de que puder dispôr, fazendo valer a vontade da maioria que diz representar.

Ponto final

Torna-se imperioso que, de uma vez por tôdas, coloque as cartas na mesa. Vitorioso o sr. Lacerda, que empreenda o seu programa de "recuperação" do país, com a proclamação de uma nova República do Galeão, e na qual, as primeiras medidas será por certo, passar pelas ar-

(Conclui na 11.ª página)

NÃO HÁ POSSIBILIDADE DE UMA CATÁSTROFE ECONÔMICA NOS EE. UU.

Afirma o sr. George Humphrey — "Tenho confiança — disse — em que aprendemos o suficiente para não permitir a repetição de uma crise como a da década de 1930"

WASHINGTON, 9 (UP) — O Secretário do Tesouro dos Estados Unidos, sr. George Humphrey, declarou ontem que "não vejo possibilidades de uma CATÁSTROFE econômica neste país como a de 1929" embora viesse a se cumprir sua previsão de que ocorrerá uma crise de eriçar os cabelos.

CONFIANÇA

Disse que "tenho confiança em que aprendemos o suficiente para não permitir a repetição de uma crise como a da década de 1930".

Humphrey fêz essa declaração ante a Comissão de Fazenda do Senado.

A Comissão, que investiga a política econômico-financeira do Govêrno, o convocou para prestar depoimento e pediu que explicasse a observação feita por êle mesmo, em janeiro, no sentido de que se o Govêrno continuasse gastando desmedidamente e se continuassem em vigor os altos impostos o país se encaminharia para uma crise "das que levantam o cabelo".

AUMENTO DE DESPESAS

Humphrey explicou que o que havia dito seria o que ocorreria se "continuarmos permitindo que as despesas do Govêrno continuem aumentando cada dia mais, sem contrôle, e se não manejar, os nossos assuntos fiscais em forma mais inteligente".

Mas acrescentou que "não vejo nada que nos possa fazer cair numa catástrofe como a de 1929".

Apoio do Conselho Econômico Interamericano ao plano de fomento "yankee"

US$ 500 milhões destinados ao desenvolvimento dos países subdesenvolvidos — Aprovação de dois pontos para assegurar êxito da Conferência de Buenos Aires

WASHINGTON, 9 (United Press) — O Conselho Econômico e Social Interamericano expressou hoje sua mais viva satisfação ante o plano de fomento econômico do presidente Eisenhower.

AJUDA

O referido fundo, no valor de 500.000.000 de dólares, que figura no projeto de orçamento de ajuda ao estrangeiro apresentado ao Congresso, seria empregado no desenvolvimento dos países subdesenvolvidos, vencendo suas limitações econômicas.

A resolução em que o Conselho expressa sua satisfação observa que "todos os países do mundo livre, inclusive os latino-americanos, teriam acesso ao fundo renovável de empréstimos para o desenvolvimento econômico, em igualdade de condições, para o financiamento de projetos de desenvolvimento econômico".

PONTOS APROVADOS

O Conselho aprovou hoje dois pontos que têm por fim garantir o êxito da Conferência Econômica Interamericana que se reunirá em Buenos Aires no mês próximo.

Os dois pontos aprovados, que fazem parte de uma resolução, dizem:

"1) Envia-se aos governos do Conselho um projeto de tópicos para o temário da Conferência.

2) Os governos que assim o desejarem poderão enviar suas observações ao Conselho a respeito de qualquer dos pontos do projeto, o mais tardar até primeiro de agôsto para que as observações sejam estudadas pelos demais governos, antes que comece a Conferência.

A resolução aprovada foi proposta pelo delegado mexicano Armando C. Amador, depois de debatido outro projeto de resolução apresentado pela comissão citada em abril para formular um "plano preparatório" da Conferência.

A Comissão havia recomendado que cada govêrno enviasse um representante a Buenos Aires dez dias antes do início da Conferência, para chegar a um acôrdo preliminar sôbre tópicos que pudessem consumir demasiado tempo nas sessões da reunião. Não obstante, o delegado argentino, José Moreno, informou que seu govêrno se opunha a êsse plano. Tal reunião preliminar, disse Moreno, poderia dar margem a que os ministros de economia fossem a Buenos Aires unicamente para assinar documentos em vez de debater amplamente, no seio da conferência, as questões que venham a ser propostas.

I. P. A. S. E.

INSTITUTO DE PREVIDÊNCIA E ASSISTÊNCIA DOS SERVIDORES DO ESTADO

D.C. — Divisão de Empréstimos Simples

Os contribuintes que formularam suas propostas no dia 13 de abril (data no verso do cartão), deverão comparecer ao guichet n.º 4, desta Seção, das 12,30 às 16 horas, a partir do dia 10 do corrente.

C.L.E., 8 de julho de 1957.

ARLETE MOREIRA

Chefe da Seção de Empréstimos Simples

Estrada de Ferro Leopoldina

Departamento do Patrimônio Imobiliário

EDITAL N.º 1/57

Faço público, para conhecimento dos interessados, que, tendo em vista o despacho exarado no Processo n. 012/57-D. P. I., pelo Sr. Administrador da Estrada, o Departamento do Patrimônio Imobiliário, situado à Rua Figueira de Melo n. 426, 1º andar, São Cristóvão, Capital Federal, receberá e abrirá, às 14 horas do dia 25 de julho de 1957, em concorrência, propostas para compra de «caxeta» na Fazenda União, Estação de Rocha Leão, Município de Casimiro de Abreu — Estado do Rio de Janeiro, inclusive extração, que correrá por conta dos proponentes.

Não serão tomadas em consideração as propostas inferiores a Cr$ 200,00 por m3.

Podem ser obtidos na sede do Departamento, nesta Capital, em todos os dias úteis, das 11 às 17 horas, exceto aos sábados, cujo expediente será das 9 às 12 horas, quaisquer outros esclarecimentos relativos à habilitação à presente concorrência.

Capital Federal, 18 de junho de 1957

ARY MONTEIRO LOPES

Chefe do Departamento do Patrimônio Imobiliário

SINDICATOS: OFICIAIS DE NÁUTICA, DE MÁQUINAS, RADIOTELEGRAFISTAS, E MOTORISTAS DA MARINHA MERCANTE

São convidados todos os associados em pleno gôzo de seus direitos sociais, os marítimos em geral, Federação dos Marítimos e Dirigentes dos demais Sindicatos Marítimos a comparecerem a Assembléia Geral Extraordinária a realizar-se no dia 12 do corrente (sexta-feira) às 17 e 18 horas respectivamente em 1.ª e 2.ª convocações na Rua Visconde de Inhaúma n. 64, segundo andar, com a seguinte Ordem do Dia:

1.º Esclarecimentos sôbre o acôrdo da Equiparação Salarial;

2.º Homologação da data do dia 15 do corrente para a deflagração de Greve pelo cumprimento do acôrdo, assinatura do Dec. Salarial e Quadros das Autarquias.

Rio de Janeiro, 10 de julho de 1957.

SERAPIÃO DO NASCIMENTO
Pres. do Sind. Oficiais Náutica

FLORIVALDO CORREIA DOS SANTOS
Pres. do Sind. Oficiais Máquinas

DJALMA SANTOS
Pres. Sind. Radiotelegrafistas

ANTONIO CARNEIRO DA SILVA
Pres. Sind. Motoristas e Condutores

TELEVISÃO

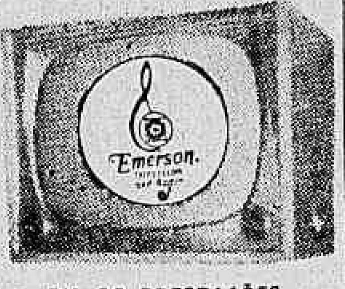

EM 10 PRESTAÇÕES
Sem entrada
Sem fiador
Sem juros

CASA SAMUEL RODRIGUES
Av. Copacabana, 99 — Lido
Tels.: 37-1331 — 37-2548

Instituto de Aposentadoria e Pensões dos Marítimos

DEPARTAMENTO DE ADMINISTRAÇÃO

DIVISÃO DO MATERIAL

Concorrência para aquisição de impressos necessários ao Plano de Reorganização dos Ambulatórios do Departamento de Assistência Médica

O Diário Oficial da União publicou, a partir do dia 2 de julho, Edital de Concorrência Pública n. 17/57, a encerrar-se no dia 19 de julho de 1957, às 16 horas, à Divisão de Material, Avenida Venezuela, 134 — 6º andar, bloco «B». As especificações completas acham-se à disposição dos interessados no endereço acima.

MERCADOS & COTAÇÕES

CAMBIO LIVRE

O mercado de câmbio livre abriu ontem, calmo e fechou paralisado.

BANCOS PARTICULARES

ABERTURA:			
Dólar, venda	71,00	Lira, venda	[illegible]
Dólar, compra	69,00	Lira, compra	0,109
Libra, venda	197,00	Franco, venda	[illegible]
Libra, compra	191,00	Franco, compra	[illegible]
Marco, venda	16,70	F. suíço, venda	16,50
Marco, compra	16,20	F. suíço, compra	16,20
Escudo, venda	2,50	FECHAMENTO:	
		Dólar, venda	71,50
		Dólar, compra	[illegible]
		Libra, venda	198,00
		Libra, compra	192,00

Câmbio

O mercado de câmbio oficial funcionou ontem em posição estável e sem alterações nas taxas. O Banco do Brasil para cobranças vencidas em geral para remessa e cotas autorizadas declarou vender libra a vista para entrega pronta a Cr$ 52,6960 e dólares a Cr$ 18,82. Aquele Banco comprava letras de exportação a Cr$ 51,4080 sôbre Londres e a Cr$ 18,36 sôbre Nova York. O Banco do Brasil afixou as seguintes taxas:

Libra	52,6960	51,4080
Dólar	18,82	18,36
Escudo	0,6607	0,6324
Marco	4,5126	4,4023
Franco belga	0,3783	0,3671
Florim	4,9506	4,8296
Lira	0,0303	0,0296
Pêso uruguaio	4,6071	4,4435
Franco, francês	0,0537	0,0524
Franco suíço	4,4269	4,2834
Coroa sueca	3,6462	3,551
Coroa tcheca	2,6139	2,55
Coroa dinamarquesa	2,7499	2,6344
Pêso argentino	N/C	N/C
Pêso boliviano	—	N/C

OURO FINO

O Banco do Brasil comprou ontem grama de ouro fino na base de 1.000 em ouro amoedado ao preço de Cr$ 20,8176.

Câmara Sindical

Médias cambiais fixadas em 6 do corrente.

MERCADO LIVRE	
América do Norte, Dólar	70,96
Alemanha, Marco	16,88
França, Franco	0,2018
Holanda, Florim	[illegible]
Inglaterra, Libra	196,59
Itália, Lira	[illegible]
Portugal, Escudo	2,4759
Suíça, Franco	16,60
MERCADO OFICIAL	
América do Norte, Dólar	18,82
Alemanha, Marco	4,5092
Bélgica, Franco belga	0,3759
Dinamarca, Coroa	2,7499
França, Franco	0,0537
Holanda, Florim	4,9865
Inglaterra, Libra	52,6960
Suécia, Coroa	3,6402
MOEDAS	
América do Norte, Dólar	71,24
França, Franco	0,180
Uruguai, Pêso	18,00

Bôlsa de Valores

Regulou o Mercado de Títulos bastante movimentado, realizando-se negócios mais desenvolvidos nos papéis em evidência. As apólices da União ficaram acessíveis e as Obrigações de Guerra calmas e inalteradas. Rebaixaram frouxas as Apólices Mineiras de Sorteios e firmes as Paulistas, de 5%. As ações de Companhias regularam em boa posição e bastante negociadas.

VENDAS EFETUADAS ONTEM

União	Cr$
26 O. Pôsto	740,00
217 D. Emis. Nom.	670,00
24 D. Emis. pt. Emp. An.	720,00
OBRIGAÇÕES:	
60 T. Nac. 1932	900,00
43 Guerra de Cr$ 100	96,00
10 Idem Cr$ 1000	900,00
68 Idem Cr$ 5000	4.630,00
ESTADUAIS: Apls.:	
31 Minas — Pop.	185,00
29 Minas — Rec. Econ. 1a. Série de Cr$ 500	380,00
30 Idem 2a. Série	
2 Idem	660,00
100 Idem 3a. Série	645,00
200 Minas 1. 956	480,00
24 Minas 1934 pt. 2a. S.	80,00
14 Pernambuco	20,00
300 Rod. E. Rio Ex/JJ.	320,00
3 São Paulo	165,00
70 Idem	170,00
18 Idem	175,00
34 Idem 4,o Cent.	340,00
600 Idem Unificadas	595,00
144 Idem Uniform.	815,00
MUNICIPAIS DO D. FEDERAL:	
103 Emp. Lei 800	515,00
8 Idem Lei 820 Plano A	600,00
992 Idem	605,00
776 Idem	608,00
70 Idem	610,00
10 Idem Plano B	590,00
120 Idem	595,00
130 Idem	600,00
5 Dec. 1535	165,00
12 Emp. 1917 port.	150,00
651 Emp. 1931	135,00
COMPANHIAS: Ações:	
178 Tec. Aliança Industrial Cr$ 200	200,00
184 Progresso Industrial do Brasil Cr$ 200 Nom.	225,00
1.000 Paulista E. Ferro Cr$ 200 pt.	128,00
207 C. Brahma Pref. Cr$ 200	528,00
1.132 Idem	530,00
100 Cigarros Souza Cruz Cr$ 1.000	1.440,00
423 Ferro Brasileiro Cr$ 300	265,00
1.076 Harkson Ind. e Com. KIBON Cr$ 200 Ord.	220,00
1.400 Mesbla Cr$ 200 pt.	198,00
456 Idem	199,00
430 Idem C/Dirt.	208,00
750 Idem	210,00
500 Paraf. e Met. Santa Rosa Cr$ 200	110,00
982 B. Min. pt. Cr$ 1.000	1.270,00
105 Idem	[illegible]
78 Sid. Nac. Cr$ 200	165,00
22 Vale Rio Doce — N. C/D Cr$ 1.000 (ant.)	1.700,00
DEBENTURES:	
3 Petrobrás Cr$ 200 7%	124,00
2 Idem Cr$ 200	248,00
1 Idem Cr$ 800	480,00
31 Idem Cr$ 1.000	620,00
[illegible]	
50 Boc. da Prefeitura do Distrito Federal	695,00

Café

O Mercado de Café disponível funcionou, ontem, calmo e com os preços inalterados. O tipo 7, foi cotado ao mesmo preço de Cr$ 330,00 por 10 quilos e durante os trabalhos não houve vendas. Fechou inalterado. O movimento verificado foi o seguinte: Entradas 1.654 sacas pela Estrada de Rodagem. Embarques 7.179 sacas, sendo 7.029 para a Europa e 150 para a Ásia. Existência 285.749. Consumo 19.167. Café retirado do mercado 21.427. Café despachado para embarques 6.803 sacas.

COTAÇÕES POR 10 QUILOS

Tipo 3	380,00
Tipo 4	370,00
Tipo 5	360,00
Tipo 6	350,00
Tipo 7	340,00
Tipo 8	330,00

PAUTAS

ESTADO DE MINAS	
Cafés finos	Cr$ 45,45
Idem, comum	Cr$ 33,00
ESTADO DO RIO	
Café comum	Cr$ 32,0

TERMO

Nuo funcionou na abertura.

FECHAMENTO

Meses	Vend	Comp
Julho, 1957	336,00	331,00
Agôsto, 1957	328,00	324,00
Setembro, 1957	324,00	321,50
Outubro, 1957	S/V	320,00
Novembro, 1957	322,00	319,00
Dezembro, 1957	322,00	S/C

Vendas — Nada.
Mercado — Frouxo.

Açúcar

O mercado dêste produto regulou ontem calmo e com os preços inalterados. Entradas 5.173 sacas do Estado do Rio. Saídas 15.000. Existência 163.941 sacas.

Cotações por 60 quilos:
Branco cristal — 580,00 a 590,00 —
Mascavinho — 480,00 a 490,00.

Algodão

Esse mercado funcionou ontem, calmo e com os preços inalterados. Entradas não houve. Saídas 500. Existência 41 640 fardos.

COTAÇÕES POR 10 QUILOS: Fornecidas pelo corretor Madeira de Freitas (Condições do Mercado)

	Cruzeiros
Seridó tipo 3	480,00 a 490,00
Seridó tipo 4	461,00 a 465,00
Fibra média	
Sertões tipo 3	440,00 a 445,00
Sertões tipo 5	Nominal
Ceará tipo 3	435,00 a 440,00
Ceará tipo 5	Nominal
Fibra curta:	
Matas tipo 5	435,00 a 445,00
Matas tipo 3	410,00 a 420,00
Paulista tipo 3	Nominal
Paulista, tipo 5	440,00 a 445,00

JUNTA DOS CORRETORES DE MERCADORIAS

Cotações por 10 quilos: Fibra média — Sertões tipo 5 nominal. Fibra curta Paulista tipo 5 Cr$ 430,00 a 435,00

Informações úteis

Caixa de Amortização

TABELA PARA PAGAMENTO DE JUROS DO PRIMEIRO SEMESTRE DE 1957

Pagamento das 11,30 às 15 horas

1a. CHAMADA	
LETRAS — BANCOS	
C D E F G H I J	10
G H I J K L	11
K L M N	12
M a Z	15
2a. CHAMADA	
A a I	16 e 17
J a Z	18 a 19
3a. CHAMADA	
Tôdas as letras	22 a 26
	29 a 31

Os srs. procuradores dos possuidores de apólices devem atender ao disposto nos artigos 96 e 97 do Decreto n. 36.773 de 13/1/1955, que regula a cobrança e fiscalização do impôsto de renda e a "Instrução de Serviço n. 2".

DR. NEWTON MOTTA
MEDICO
DOENÇAS DE SENHORAS
OPERAÇÕES E PARTOS
Rua Evaristo da Veiga, 35 - sala 1.505 - Tel.: 22-6071

INSTITUTO DE APOSENTADORIA E PENSÕES DOS EMPREGADOS EM TRANSPORTES E CARGAS

EDITAL

Ficam os interessados na entrega de cartões de Identidade, referentes aos concursos abertos por êste Instituto, avisados de que deverão procurar êste Pôsto, na Avenida Venezuela, 53, 7.º andar, até o dia 31 de julho próximo vindouro, nos horários de 8,00 às 16 horas (nos dias de segunda a sexta-feira) e de 8,00 às 11,00 horas (nos dias de sábado).

Rio de Janeiro, 5 de julho de 1957.

ALBERTO BETTAMIO
Delegado-Regional

HBU — HOLLANDSCHE BANK-UNIE N.V. AMSTERDAM

HBU

Remessas para o Exterior fáceis e rápidas

Donativos
Assinaturas de Revistas
Despesas de Viagem
Despesas de Propaganda
Marcas e Patentes
Vencimentos
Despesas de Administração e Assistência Técnica em Geral
Lucros, Juros e Dividendos

Ordem de Pagamento ou Cheques pagáveis no Exterior

Atende ininterruptamente das 9,30 às 17 h.

BANCO HOLANDÊS UNIDO

Capital e Reservas - Matriz Holanda - Fls. 64.000.000,00 (mais de Cr$ 1.100.000.000,00)

RIO DE JANEIRO — R. Buenos Aires, 9 a 15 | SÃO PAULO — R. 15 de Novembro, 150 a 154 | SANTOS — R. 15 de Novembro, 151 - 159

Panorama Econômico — NO BRASIL E NO MUNDO

Conjuntura algodoeira nacional

Conforme antecipamos, não deverá, daqui por diante, haver exportações de algodão brasileiro para o exterior, dadas as diminutas possibilidades exportáveis da atual safra (cêrca de 5 mil toneladas). Segundo fomos informados, das reuniões realizadas em São Paulo, recentemente, resultou a fixação de preços de exportação pràticamente impeditivos, em que pesem os grandes interêsses revelados pelos japonêses de importarem a fibra brasileira.

Não se poderia, evidentemente, proibir a exportação de algodão, mas, apenas, criar condições impeditivas mediante a fixação de preços bem mais elevados do que a paridade internacional. Foi o que, aliás, se fêz.

O declínio da produção algodoeira, em nosso país, é impressionante, a partir dos últimos anos para cá. Várias providências estão sendo estudadas no sentido da recuperação da economia agrícola que tanto nos socorreu na difícil fase vivida pelo café, quando preencheu, valiosamente, o vácuo deixado pela rubiácea, produzindo boa soma de divisas. Assim é que exportamos grandes quantidades de algodão, por preços compensadores e conquistamos excelentes mercados, mercê da boa qualidade da fibra.

O Brasil precisa reagir na produção algodoeira, dada a alta importância desempenhada por êsse produto na pauta de nossa exportação, no passado, chegado, durante anos seguidos, a ocupar o segundo lugar, precedido do café. O cacau, face a sua excepcional situação, no momento, evidentemente, ocupará, com folga, a posição deixada pelo algodão.

Segundo predizem os técnicos, não obstante todo o esfôrço do Govêrno, no momento, interessado, profundamente, em promover a recuperação da cotonicultura nacional, que ainda na safra futura o Brasil não se recuperará de todo de sua antiga posição. Como se sabe, a produção que pesava provinha de São Paulo precisamente, a mais afetada por um conjunto de fatores adversos.

Aumento de capital de Bancos

Três estabelecimentos bancários obtiveram do Ministro da Fazenda aprovação para realizar aumento de capital e elevação de sua categoria como estabelecimentos de crédito.

Foram os seguintes os bancos em questão:

Banco Comercial do Brasil S/A, para 50 milhões de cruzeiros, com reforma geral dos estatutos da sociedade;

Casa Bancária de Depósitos e Descontos S/A, para 5 milhões de cruzeiros, com reforma do artigo 5º e seu parágrafo único dos estatutos sociais; e ainda a

Casa Bancária Geral do Comércio S/A, elevação de sua categoria para Banco, sendo adotada a denominação de Banco Geral do Comércio S/A, com reforma dos seus estatutos sociais.

Levantamento dos couros: CACEX

Estamos informados de que a CACEX mandou proceder a um levantamento da situação dos couros no país, a fim de, posteriormente, tomar posição sôbre a exportação dêsse produto, reclamada pelos interessados.

Concluído o levntamento, deverá realizar-se na CACEX uma reunião, com a participação dos produtores, a fim de se decidir sôbre o assunto.

Conferência em Buenos Aires

Círculos bem informados disseram hoje que Robert Anderson, recentemente designado Secretário do Tesouro, encabeçará a delegação norte-americana à Conferência Econômica Interamericana, que se inaugurará a 15 de agôsto próximo em Buenos Aires.

Anderson, que substitui George Humphrey no cargo, é um simpatizante da ajuda ao estrangeiro, em grau maior ainda que o atual ocupante do cargo.

Informa-se que Anderson se fará acompanhar dos srs. Douglas Dillon, Sub-Secretário de Estado para assuntos econômicos, e Roy Rubotton, Sub-Secretário de Estado para assuntos interamericanos.

Também irão, pelo menos, dois senadores, provàvelmente Homer Capehart, republicano. Os democratas não indicaram, até agora, o seu representante. — (UP)

Leilões de PVC

A Carteira de Câmbio do Banco do Brasil distribuiu para os leilões dos dias 16, 17, 18 e 19 dêste mês, as seguintes disponibilidades cambiais:

Dia 16: US$ Chile, 77.000 — Pronto — 3.000; US$ Hung., ... 59.000 — Pronto — 30.000; US$ Urug., 60.000 — Pronto — 13.000; US$ A. C. L., 1.094.000 — Pronto — 334.000.

Dia 17: US$ Bol., 100.000 — Pronto — 40.000; US$ Isr., 30.000 — Pronto — 10.000; US$ Pol., 124.000 — Pronto — 19.000; US$ 1.391.000 — 120 dias — 578.000.

Dia 18: US$ Arg., 134.000 — Pronto — 12.000; US$ Finl., ... 150.000 — Pronto — 2.000; US$ Tch., 153.000 — Pronto — 50.000; Dan. Krs., 1.680.000 — Pronto — 420.000; Sw. Krs., 1.205.000 — Pronto — 115.000.

Dia 19: US$ Esp., 227.000 — Pronto — 8.000; US$ Jap., ... 229.000 — Pronto — 90.000; US$ Nor., 150.000 — Pronto — 13.000; US$ Turq., 90.000 — Pronto — 10.000.

Dia 19: US$ Uruguai, 200.000 — Pronto — (Exclusivamente para cobertura de importações de frutas).

Pelo que se vê, foram reduzidas as ofertas de dólares americanos, certamente pela queda de nossa receita cambial, consequente das baixas exportações cafeeiras. Tal fato, aliás, deve provocar alguma reação nos valores dos ágios.

Mercado do café

O café Santos «B» fechou hoje, no mercado a têrmo, com alta de 19 e baixa de 85 pontos, e venda de 26 contratos; o tipo «M» fechou com baixa de 10 a 90 pontos e venda de 21 contratos.

A continuada ausência de procura no mercado de café verde fêz baixar os futuros e o único aumento foi registrado na entrega de julho do Santos «O».

No mercado de entrega imediata, o Santos 4 continuou a 57 centavos de dólar, a libra-pêso, e os tipos colombianos baixaram 25 centésimos, fechando a 64 centavos e meio de dólar, a libra-pêso. — (UP)

Queda do algodão

O Mercado de Algodão fechou hoje em Nova York com baixa de 1 a 15 pontos, depois de ter aberto com baixa de 4 a 9. Em Nova Orleans, a fibra fechou com baixa de 16 pontos. (U.P.)

Finanças em Portugal

«Sem estabilidade e o ambiente que ela proporciona, dificilmente se poderia aspirar ao progresso econômico do país» — afirma o Ministro das Finanças de Portugal, professor Pinto Barbosa, no relatório da conta geral do Estado de 1956. Depois de salientar que a ação se reveste de singular projeção porque se mede na escala do futuro, o professor Pinto Barbosa anuncia que no quatriênio de 1953-1956 se despenderam cinco milhões e meio de contos na execução do Plano de Fomento.

Mais adiante, o Ministro se ocupa da posição de Portugal perante o mercado comum, dizendo «todos reconhecemos que se nos impõe nova estruturação da economia do país. De há muito se vem, consciente e persistentemente, lançando os alicerces dessa política. O Govêrno fará quanto em sua mão estiver para que o movimento de cooperação européia, agora animado de tão grandes ambições, seja para tôda a Europa Ocidental uma fôrça de verdadeira coesão e não fator de destruição e retrocesso. Mas de pouco valerá a ação do Govêrno nas organizações internacionais, se dentro do país o desenvolvimento e a reconversão da economia nacional não se processarem ao ritmo necessário em clima de dúvidas e sacrifícios imediatos, mas enxergando certezas e compensações».

Em 1956 houve um aumento das receitas ordinárias no valor de 571,8 mil contos, havendo em contrapartida o agravamento de despesas no valor de 361,3 milhares de contos. — (ANI)

Mercado comum: aprovado

Por 341 votos contra 263, a Assembléia Nacional aprovou hoje o Tratado do Mercado Comum. Por 337 votos contra 243 aprovou, em seguida, o Tratado do Euratom. Finalmente, por 432 votos contra 239 aprovou o conjunto do projeto sôbre os dois Tratads.

Os dois Tratados aprovados serão ainda submetidos ao Conselho da República (Senado), antes da assinatura pelo Presidente da República. (FP)

Recesso no mercado cafeeiro

Tal como se podia prever, foi relativamente calma a atividade de compras por parte dos centros de consumo de café no mês de abril último. Os principais fatôres que influíram sôbre o mercado, e estão a condicionar o comportamento dos distribuidores, foram: a) — as baixas consentidas por alguns países produtores de «milds» em seus preços mínimos, visando a forçar a exportação de suas safras; b) — a perspectiva de safra próxima abundante no Brasil; c) — a aproximação da época de consumo menos intenso nos principais países da zona temperada do Hemisfério Norte. Cuidam os distribuidores de reduzir seus estoques mantendo as compras apenas para satisfazer às suas necessidades mais prementes.

Em abril último — informa «Conjuntura Econômica» — as exportações brasileiras para o exterior foram de 874.960 sacas, das quais 495.136 para os Estados Unidos. Êsse movimento reduzido, comparado com a média dos nove primeiros meses da safra (julho a março), reflete a referida política de restrição de compras.

Nos dez primeiros meses da safra em curso (julho de 1956 a abril de 1957) as exportações brasileiras para o exterior foram de 13.168.968 sacas. Levando em conta o presente desenvolvimento do mercado e excluída a possibilidade de imprevistos de qualquer natureza, não deverão as nossas remessas para o exterior exceder de muito à cifra de 15 milhões de sacas.

Os dados relativos ao consumo evidenciam permanecer êle em níveis satisfatórios. Nos Estados Unidos as compras de café pelas donas de casa, abrangendo o café preparado para o uso à maneira tradicional e o solúvel, aumentaram de 1,6% em relação a igual período do ano passado. Os cafés solúveis registraram acréscimo de 27,9% enquanto os outros declinaram de 3,3 por cento.

A Bolívia outorga concessões

NOVA YORK — O Govêrno da Bolívia outorgou concessões para exploração petrolífera numa área totalizando 500 mil hectares a um grupo internacional formado por subsidiárias das emprêsas Pure, Ohio Standard e Hancock Oil Co., segundo notícias recebidas nesta cidade.

Cada firma terá 1/3 dos interêsses, muito embora a concessão tenha sido outorgada nominalmente à Andes Oil Co. Inc., administrada integralmente pela Pure Oil Co.

A nova área de concessões está situada a leste dos Andes, sôbre um planalto a 500 metros acima do nível do mar. Um estudo circunstanciado das possibilidades da área será levado a efeito antes do início das operações de pesquisa petrolífera.

E' esta a segunda concessão autorizada pelo Govêrno da Bolívia desde a aprovação de sua nova legislação petrolífera, em 1955. A atual produção de petróleo do país é da ordem de 9.500 barris por dia.

ZYV-47 — **RÁDIO MINAS** — 1.080 KLS.
ZYV-46 — **RÁDIO PAMPULHA** — 590 KLS.

Dois estilos diferentes na Capital de Minas. Uma só orientação — RAMOS DE CARVALHO

VEÍCULOS PARA SUA PROMOÇÃO DE VENDAS!

Representantes no Rio:

J. M. FERREIRA REPRESENTAÇÕES — FONE 42-7837

LEILÃO DE DIVISAS

Rendeu Cr$ 77.667.500,00 o leilão de divisas de câmbio, realizado ontem, no Bôlsa de Valores do Rio. O movimento de operações foi o seguinte:

ESPECIE DE DIVISAS	MONTANTE DAS DIVISAS — Cat.	Oferecidas	Licitadas	Sobras	AGIOS — Mínimo	Máximo	TOTAL EM CRUZEIROS
US$ CHILE PRONTO	1a	3.000	—	3.000	—	—	—
	2a	54.000	—	54.000	—	—	—
	3a	18.000	18.000	—	73,00	73,00	1.314.000,00
	4a	1.000	—	1.000	—	—	—
	5a	1.000	—	1.000	—	—	—
US$ HUNGRIA PRONTO	1a	30.000	30.000	—	29,00	29,00	870.000,00
	2a	8.000	—	8.000	—	—	—
	3a	17.000	—	17.000	—	—	—
	4a	3.000	3.000	—	108,10	108,10	324.300,00
	5a	1.000	—	1.000	—	—	—
US$ URUGUAI PRONTO	1a	13.000	—	13.000	—	—	—
	2a	10.000	—	10.000	—	—	—
	3a	31.000	—	31.000	—	—	—
	4a	5.000	—	5.000	—	—	—
	5a	1.000	—	1.000	—	—	—
US$ ACL PRONTO	1a	349.000	349.000	—	40,10	40,40	14.051.400,00
	2a	414.000	414.000	—	53,10	54,90	22.370.900,00
	3a	336.000	336.000	—	84,70	86,60	28.751.700,00
	4a	43.000	43.000	—	130,50	131,20	5.629.200,00
	5a	12.000	12.000	—	363,00	363,00	4.356.000,00
TOTAL GERAL EM CRUZEIROS							77.667.500,00

Retificação: — No movimento do PVC, n.º 829, o subtotal de adubos, inseticidas e outros produtos é de Cr$ 10.740.500,00 sendo também essa mesma importância para o total geral.

Antes e Depois

Teatro

Paulo Francis

RECEBEMOS carta do leitor Sérgio Barcelos sôbre Nelson Rodrigues, de que transcrevemos trechos: "...O mórbido nas peças de Nelson representa, ou representava um estado de espírito, que censurável ou não, era sincero como criação artística. De tempos para cá, o autor vem perdendo a inspiração, e esta cedeu lugar a uma mediocridade digna de novelista radiofônico. Nelson Rodrigues parece prestes a se converter em Amaral Gurgel, por fôrça de uma auto-suficiente e obstinada ignorância, que o tem perseguido desde os primórdios de sua condição de dramaturgo".

"Se em "Vestido de Noiva", "Dorotéia", e "Album de Família", esta incultura era disfarçada pelo talento, infortunadamente, não se pode dizer o mesmo com respeito a "Perdoa-me Por Me Traíres".

"O espetáculo inédito proporcionado pelo ator Nelson Rodrigues (que introduz uma técnica epiléptica na maneira de representar) e posteriormente pelo autor (numa tentativa de agressão aos espectadores), foi deveras sensacional".

"A reação do público na noite de estréia, respondendo diferentemente às solicitações que lhe foram endereçadas, não deixa de ser procedente. Produzindo-se na platéia um estado de espírito diverso daquele ideado pelo autor, as emoções teriam forçosamente de ser para ela transferidas. Em conseqüência, tivemos um inesperado recital de "comédia" no Municipal.

"... Repugna-nos contudo o farisaismo dos que travestidos em vestais do templo, invocam o nome de uma "moral", justamente aquela a que Nietzche se referia como "tentativa inglória dos fracos para neutralizar os fortes". Nelson Rodrigues pertence à categoria dos fortes, não importam as falhas apresentadas, sobrepondo-se aos que pretendem assacar contra a cultura e a inteligência e se acobertam em "imunidades parlamentares".

"Vaiar é um direito, porém, ferir a liberdade de pensamento é um atentado".

✪

COLLETE Marchand estréia amanhã no Municipal. Nossos atores deveriam estudar o que a bailarina fêz de seu corpo no filme "Moulin Rouge". Máscara, voz, verdade de sentimentos, e a herança de Stanislavski, nada perdem com o complemento de mímica, quando não levado a exagero. Collete "dançou" tanto quanto "falou" pela prostituta de Toulouse Lautrec. E o resultado disso, José Ferrer até hoje não esqueceu.

✪

A PEÇA de Sean O'Casey "Juno e o Pavão" permanece às moscas no Teatro de Arena de São Paulo. E o espetáculo não é infiel ao texto, segundo informações que colhemos. Com exceção de "Heartbreak House", de Bernard Shaw, não existe comédia que se compare à de O'Casey no teatro moderno.

✪

GIANNI Ratto ainda não escolheu o original de Bertolt Brecht que dirigirá em outubro. "A Regra do Jôgo" terá sua preferência, acreditamos nós. ó

✪

A REVISTA da SBTA (Sociedade Brasileira de Autores Teatrais) transcreveu o artigo de Décio de Almeida Prado, "Reflexões algo melancólicas", onde o TBC é chamado à ordem pelas estrepolias cometidas contra a peça de João Bethencourt, "As Provas de Amor". Os mentores da publicação querem com isso, envolver indiretamente o nome do articulista, que todos respeitam, em sua campanha em prol da lei do têrço, comentada, ontem, por nós. Perdem tempo por certo, pois ninguém ignora o ponto de vista de Décio sôbre a questão: êle é radicalmente contrário à lei, como o são todos os observadores de teatro de "bona fide".

Élida para os EE. UU.

ELIDA Mareli, atriz do TBC e do "Grande Teatro Tupi" ganhou bôlsa de estudos para os EE. UU.. Vai cursar a Universidade da Califórnia, em Los Angeles. Antes se demorará por um mês em Nova Iorque, que promete passar assistindo teatro. A ela os votos de felicidade desta coluna.

✪

O TEATRO DE AMADORES DE PERNAMBUCO traz Garcia Lorca para o Dulcina, dia 2 de julho. A peça é "Bodas de Sangue", que já vimos com Dulcina. Vale a pena ver Lorca. Quanto aos amadores, aguardemos.

DR. BOAVISTA NERY
CLÍNICA MÉDICA
RUA ALVARO ALVIM, 21 14.° and. Sala 1.406 — Têrças, Quintas e Sábados, das 14 às 16 hs. — Tel.: 52-0150
Residência: Tel.: 26-6888.

Bate-Papo Com La Benguel

Madrugada

MISTER ECO

CONVERSAR com moça bonita é uma das melhores coisas da vida, senão a. Noite destas, o Augusto Mister encontrou Norma Benguel e foi perguntando coisas, que La Benguel foi respondendo com vivacidade e desenvoltura. É um resumo dêste bate-papo sem compromisso que se vai ler a seguir, para quebrar um pouco a monotonia desta seção:

♥

P — Você acredita no seu talento, Norminha?

R — Agora, sim.

P — Como você se sente quando o «show» começa?

R — Rouca, por excesso de refrigeração.

P — Você canta por gôsto ou por necessidade?

R — Inclua isto no Ministério de Perguntas Cretinas do Vão Gôgo.

P — Entende de política?

R — Não entendo, mas sou contra.

P — Que mais a desagrada quando está em cena?

R — Na vesperal de sexta-feira?

P — Você chora com facilidade?

R — Susan «Cry Tomorrow» é pinto.

P — Gostaria de ter tomado parte em «Perdoa-me por me traíres»?

R — Gostaria desde que não fôsse a sobrinha.

P — A que você atribuiu ainda não ter atingido o estrelato?

R — Uái! Então você não sabe que Carlos Machado não tem «estrêla»?

P — É gostoso gostar de alguém?

R — De «um» alguém é.

P — Você acha que foi acertada a escolha de Miss Brasil?

R — O «Leite de Rosas» responderá!

P — Por que você não foi ao baile do Waldorf-Astória?

R — Porque não foi «de janeiro a janeiro».

P — Qual a coisa mais engraçada que a vida tem.

R — Ora, a própria vida.

P — Você está satisfeita com o que ganha?

R — E quem está, Mister Eco?

P — Que acha do Carlos Machado?

R — Como cronista, empresário ou produtor?

P — Como você recebe as críticas ao seu desempenho artístico?

R — Com ameaça de enfarte do miocárdio e adjacências.

P — Qual o melhor «show» em que você tomou parte?

R — Todos são sempre os melhores...

P — Que acha de «Mister Samba»?

R — Vai ser um Espetáculo!

P — Qual a sua leitura preferida?

R — Os «scripts»...

P — Você possui algum título?

R — Até bem pouco eu era a «Marquesa de Santos»...

E mais não disse nem lhe foi perguntado.

♥

O circo vem aí

TEM o nome de «Águias Humanas» o circo que está sendo armado na Avenida Presidente Vargas e que tem como maior atração os trapezistas «Os Diabos do Ar», que apareceram nos filmes «A Filha do Comandante» e «O Maior Espetáculo Sôbre a Terra». A estréia está marcada para sexta-feira próxima e Mister Eco comparecerá no «poleiro» com um saquinho de pipocas, que é como todo espetáculo circense tem mais atrativo.

MARQUESA DE SANTOS

Norma Beuguel

♥

Violão em festas

MISTER Eco sempre foi dado às coisas do violão, embora de instrumento musical só saiba tocar mesmo berimbau. Basta dizer que Nésio Ferreira é o único sujeito no mundo que acumula as funções de porteiro da Augusta Mansão e de exímio violonista, vez por outra dando os seus recitais. Mas, a propósito de violonista, está entre nós o jovem espanhol Narciso Yépés, o mesmo intérprete musical do filme «Brinquedo Proibido» (Jeux Indertits»), que se vai apresentar mais uma vez ao público carioca na Escola Nacional de Música, sábado, às 21 horas, com um excelente programa, em que se destacam composições de Bach, Albéniz, Villa Lobos, Turina e De Falla.

♥

Rápidas

...NÃO se fala mais em Miami: Pôrto Rico está mais à mão. * Terminou, no domingo, a sua temporada no Club 36 a cantora Nora Ney; em pauta: Ivon Cury e Sílvio Caldas, êste sumido desde o dia em que chegou de Suez. * A «boite» Fiesta está fechando às segundas-feiras para descanço; deve estar trabalhando muito... * Cantando no «Domino» Iracema Brynner, enquanto não vem o pedido de casamento do Yul. * No sábado, Araci de Almeida errou o caminho do Jirau e foi cantar no Sacha's. * Arlindo, que foi do conjunto «Vocalistas Tropicais» é o novo cantor e violonista do Cabeça Chata. * Jean-Pierre voltou às noites do Bacará. * Hélio Fernandes deixou a «Revista da Semana»; Mister-Eco também. Só.

Bídú Saião e Vila-Lobos Aplaudídos em Nova Iork

Artes

Antonio Bento

SEGUNDO nos informa de Nova York um despacho da France Presse, foi um sucesso a "Noite Sul-Americana", já realizada ao ar livre, no "Lewisohn Stadium", em Central Park. Apesar da chuva fina, cêrca de 4.500 pessoas compareceram ao concêrto, composto quase que exclusivamente de números brasileiros, com Villa-Lobos regendo a orquestra, que executou várias de suas obras, além da abertura do "Fausto Crioulo", do compositor argentino Alberto Ginastera.

UMA das atrações da noite foi a participação, no concêrto, da cantora Bidu Sayão, Sua atuação na "Bachiana Brasileira n. 5", de Villa-Lobos, "encantou o auditório", conforme salientou em sua crônica Ross Parmenter, crítico musical do "New York Times". Também o crítico do "New York Herald Tribune", Francis Perkins, fêz elogios à artista brasileira que "revelou tôda a extensão das nuanças da música no lundú "A Marquesa de Santos e Nhaope". Bidu Sayão interpretou ainda "Nesta Rua" de Villa-Lobos e uma canção de Ernani Braga.

O VIOLONCELISTA Aldo Parizot, que executou a "Fantasia" de Villa-Lobos e acompanhou Bidu Sayão, também recebeu referências elogiosas da crítica.

Falando de Villa-Lobos, Francis Perkins acrescenta que o recital ofereceu os aspectos mais líricos e conservadores de sua obra musical, como o "Prelúdio Sinfônico" de "Izart" que, depois do seu começo dramático, se tornou amplamente melodioso", recordando seu estilo "às vêzes a influência francêsa".

CANTORA BRASILEIRA

Bidu Sayão que acaba de cantar com sucesso música de Villa Lôbos, em Nova Iorque

CONCERTOS como êste agora realizados em Nova York são a melhor propaganda que pode ser feita do nosso país, a exemplo do que igualmente está acontecendo com a Exposição de Arte Moderna do Brasil, aberta há duas semanas em Buenos Aires, com enorme sucesso artístico.

* * *

HOJE, A 3.ª RE'CITA DO "FESTIVAL BALLET"

Com diferentes acontecimentos artísticos prossegue "Festival Ballet", enquanto em Ipanema o Cine Pax apresenta a terceira récita de assinatura, também para avulsos, o Cine S. Bento, em Icaraí, realiza uma pré-estréia em benefício da Sociedade Pestalozzi.

O programa do Pax, de hoje, quarta-feira, apresenta os seguintes "ballets": "Romeu e Julieta", com o Ballet Russo de Moscou e Galina Ulanova e Gabovitch nos principais desempenhos; "Marusya", com o Ballet Russo de Kiev e Lydia Genr e Assinchuk; Collette Marchand e Millorad Miscovitch — precisamente os bailarinos que, em breve, irão atuar no Teatro Municipal desta cidade — em "L'Ethalagyste"; "Danças Coloridas do Brasil", com o elenco de Solano Trindade; "Lago do Cisne", com Irina Baranova e o Ballet Teatro de Nova York; a Opera de Shangai em "Dança dos Tambores"; a Opera de Berlim em "Polca Antiga". Do folclore russo — "Três Cossacos" e "Cavalarianos".

Amanhã, quinta-feira, na 4.ª Récita, será exibido o "Desfile de Virtuoses", com o maior grupamento de estrelas do ballet jamais promovido. Desfilarão, Tamara Toumanova (A morte do cisne) em confronto com Galina Ulanova e que interpretará o mesmo bailado; Nathalie Dudinskaya e Constantin Sergueyev em "Sonho de Raymonde"; Maia Plissetskaya em "Lago do cisne", outra versão colorida da Rússia; Ludmilla Tcherina em "Napoleão"; Irina Baranova e Anton Delin, em "A jovem mal cuidada" e "A bela adormecida", além de diversas outras celebridades. Desperta expectativa crescente e "Festival Ballet", no Cine Pax, que será repetido, na semana vindoura, no Cine São Bento, em Icaraí.

Ingressos à venda na Agência Mundotur (Av. Graça Aranha 169), Ca... Sobral (Av. Copacabana 787); Ballerina (Barata Ribeiro 699); Confeitaria Tijuca (Pça. Saenz Peña); em Niterói — Cine São Bento (Icaraí) e Casa Luma (Cel. Gomes Machado).

O PROBLEMA DA MÚSICA SACRA

PARIS, 9 (F.P.) — O terceiro Congresso Internacional de Música Sacra terminou seus trabalhos, aprovando uma série de resoluções que serão submetidas à Santa Sé.

Os congressistas pedem notadamente que a música sacra, como já foi dito na Encíclica de Pio XII consagrada a essa seção, seja confirmada em sua qualidade de arte litúrgica privilegiada; que os músicos da igreja respeitam o âmbito dos ofícios mas que, doutra parte, o clero lhes dê a possibilidade de desenvolverem inteiramente sua arte. Êles desejam que os compositores de música de Igreja se empenhem cada vez mais na qualidade artística de suas composições, Insistem sôbre o primado do Canto Gregoriano, mas pedem que êsse primado não sirva de pretexto à eliminação da música polifônica. Pronunciam-se em favor do desenvolvimento do canto popular da Igreja acompanhando os ofícios. No que concerne nos países de missão, êles acham que é preciso evitar difundir cantos litúrgicos estrangeiros às populações, e que é preciso favorecer a música litúrgica de inspiração autóctone.

Antes de terminar seus trabalhos, os congressistas adotaram o princípio da criação, sob reserva da aprovação da Santa Sé, de um organismo de coordenação internacional funcionando consoante modalidades a determinar, e destinado a facilitar as trocas de vistas e experiências entre as diferentes associações nacionais que se ocupam de música sacra.

Píxinguínha

Gravações em Desfile

Alberto Rêgo

DENTRE alguns dias deverá ser lançado o LP Sinter de 12 polegadas "Pixinguinha e sua Banda". Os números que integrarão esta chapa são os seguintes: "Cigana de Catumbi", maxixe; "Bebe", maxixe; "Dando Topada", maxixe; "Flauzine", chôro; Molengo", maxixe; "Assim é que é", polca; "Morcego", maxixe; "Alfredinho no Choro", choro; "Maxixe de Ferro"; "Buliçoso", choro; "E me deixou saudade", polca; e finalmente "Cascatinhas", maxixe. Como se vê, este LP além de se dançante tem também uma característica de evocação porque revive velhos ritmos na sua execução pura, sem artifícios orquestrais que hoje deformam a música brasileira.

Mais 2 anos

JAIR Alves renovou contrato com a Victor por mais dois anos. Essa renovação é o atestado de que o cantor das "Associadas", que só depois de uma excursão ao estrangeiro se projetou no cenário artístico da nossa terra, possue admiradores e público certo para os seus discos.

Só Nacional

A VICTOR atualmente figura em primeiro plano com os sucessos do repertório nacional. Setenta por cento dos discos gravados pelos artistas de seu "cast" mantêm ótimo índice de vendagem. Prova-se, assim, que quando se quer trabalhar pela nossa música, os bons resultados aparecem.

Indicações — LPs

MGM — Robert Maxwell sua Harpa e sua Orquestra Hi-fi-Harp — Cumana, Freckles, Pavanne, Scoop, You Can't Keep Running (Il Torrente), Injury Music for Football Games, I Got Rhythm, Accidental Slip on an Oriental Rug, Spaghetti Rag, Stompin' at the Stork Club, Hot Tamale, Midnight Breeze.

✪

CAPITOL — Nelson Riddle e sua Orquestra The Tender Touch — Love Letters, As You Desire Me, All or Nothing at All, I Was Lucky, Body and Soul, The Touch of Your Lips, Please Be Kind, You're Mine, You!, Reaven Can Wait, Symphony, The Tender Touch (vocal por Sande Ellis). — Les Baxter e sua Orquestra Caribean Moonlight — Taboo, Deep Night, The Breeze and I, Nightingale, Temptation, Poinciana (canção da Árvore), I Ay Ay, Adios, Carnival, Green Eyes, Out of this World, Sway (Quien Sera).

✪

ODEON — Conjunto Melódico Norberto Baldauf Ritmos da Madrugada nº 3 — Guacira, Feitio de Oração, Andalúcia, Luar Indiscreto, Cevando o Amargo, Trepa no Coqueiro, Poema, Aos Pés da Cruz, Ave Maria no Morro, Dança das Horas (em ritmo de samba), Begin the Beguine (beguine), Saudades da Bahia (samba), Ciau (Oh! Oh! Ah! Ah!) (fox), Baião de Vassouras (baião), Lá Vem a Baiana (samba).

Novidade

NUNO Rolando, Onéssimo Gomes e Iára Lex vão figurar num LP Todamérica cantando músicas da peça "No Tempo do Imperador".

Carnaval

A PRODUÇÃO carnavalesca já está tomando fôlego novamente. Estamos com os tímpanos doloridos de tanto ouvir marchas e sambas com músicas plagiadas e letras com amor, dôr e ô... ô... ô...

3 "Flashes"

Primeiro PLANO

P. M. C.

O sr. Neto Campello contou-me que, conversando com um cavalheiro em Maceió, foi a certa altura da prosa surpreendido por esta:

— Por que, dr. Neto, eu confesso que não sou um homem de muita cultura... Mas sou um homem de cultura merieval... Isso eu sou.

◆

FOI no último sábado. Havia algumas horas que pescávamos na Praia de São Conrado, quando resolvemos levantar acampamento. O pintor Raimundo Nogueira chamou o pretinho de um bar que existe e ali e lhe pediu para telefonar a um ponto de táxi. Na semana anterior, êsse mesmo pretinho, incumbido da mesma tarefa, foi nos embrulhando, e acabou não chamando táxi coisa nenhuma. Por isso mesmo, a dona do bar, uma senhora italiana, passara no menino um bom pito. A fim de evitar novas complicações, Raimundo advertiu o garôto:

— Mas olhe, rapaz. Vê se telefona mesmo, hein! Você trabalha aqui e ainda não aprendeu a chamar um táxi!

O menino protestou:

— Não, senhor, eu sei chamar táxi.

— Mas então por que você aquêle dia não quis telefonar?

— O senhor quer saber mesmo? É por que aqui eu sou arco de barril.

— É o quê?

— Arco de barril. Fico sempre de fora.

◆

EM uma roda de botequim se conversava sôbre as riquezas do Brasil. Disse um dêles:

— Agora a coisa vai. Porque nós temos tudo, não precisamos de nada.

Disse outro:

— Pois é. Agora com o petróleo e as hidrelétricas o negócio vai pra frente.

Disse um terceiro:

— E a indústria petroquímica, rapaz. Isso ainda é mais importante do que a de combustíveis.

A essa altura, um crioulão de chapéu marrom e gravata prateada, que chupitava na mesa vizinha a sua cerveja, entrou na conversa:

— Os senhores permitem, cavalheiros, que eu dê o meu palpite.

— Pois não.

— Os senhores me desculpem mas eu não acredito muito nessas coisas. Riqueza que a gente tem aqui no Brasil é borracha. E essa, assim mesmo, está na mão dos guardas.

Astrologia

Mirakoff

Hoje, 10 — Não será conveniente tratar de assuntos jurídicos e financeiros, de manhã poderá iniciar viagem.

ACONTECERA' HOJE AO LEITOR:

Seguem-se as possibilidades felizes ou não de hoje, com horas e números promissores para os leitores nascidos em quaisquer dia, ano e mês dos períodos abaixo:

PARA OS NASCIDOS ENTRE 22 DE DEZEMBRO E 20 DE JANEIRO:

Apreensões, discussões domésticas e irritação. A tarde será venturosa com o outro sexo, 15, 16 e 19; 41, 61 e 91 (horas e números).

ENTRE 21 DE JANEIRO E 18 DE FEVEREIRO:

Contrariedades sentimentais e riscos de rompimentos de amizades. Porém, durante o dia impossibilidades de sucessos em negócios. 7, 7 e 0; 32, 34 e 37 (horas e números).

ENTRE 19 DE FEVEREIRO E 20 DE MARÇO:

Bom dia para realizações sociais e duvidoso para iniciar viagens. 12, 13' e 14; 21, 31 e 11 (horas e números).

ENTRE 21 DE MARÇO E 20 DE ABRIL:

Brigas e oposições nos casos sentimentais. A noite será melhor, 7, 9 e 10; 30, 32 e 34 (horas e números).

ENTRE 21 DE ABRIL E 21 DE MAIO:

Dia propício para os namorados e contrário para as operações cirúrgicas e negócios vultosos. 11, 12 e 21; 38, 39 e 48 (horas e números).

ENTRE 22 DE MAIO E 20 DE JUNHO:

Constrangimento e perigo de acidentes, 8, 9 e 31; 13, 45 e 58 (horas e números).

ENTRE 21 DE JUNHO E 22 DE JULHO:

Maus negócios e saúde abalada, 1, 2 e 3; 10, 20 e 30 (horas e números).

ENTRE 23 DE JULHO E 20 DE AGÔSTO:

Obstáculos nas emprêsas e contrariedades familiares. 2, 3 e 14; 22, 26 e 32 (horas e números).

ENTRE 21 DE AGÔSTO E 22 SETEMBRO:

Desconhecimento traição de falsos amigos e rusgas domésticas. 16, 17 e 18; 70, 80 e 90 (horas e números).

ENTRE 23 DE SETEMBRO E 22 DE OUTUBRO:

Projetos para o futuro e realizações de pequena monta no comércio ou na indústria. 15, 17 e 19; 51, 71 e 91 (horas e números).

Anotações

Rádio e TV

Flávio Cavalcanti

Saber falar

NÓS todos que falamos em rádio e em televisão, não devemos perder na Rádio Ministerio de Educação e Cultura, a partir do próximo dia 15 tôdas as segundas e tôdas as quartas, às 20.30 horas, as aulas do professor Antonio Houassis: "Pronuncie bem a sua língua". E' indiscutivelmente o prof. Houassis uma das maiores autoridades no assunto. Estarei na escuta.

Quem é?

Porque a prestigiosa coluna de Rádio e TV do "Correio da Manhã" não vem assinada? E olhe que ela é escrita na primeira pessoa do singular.

De EVERARDO GUILHON
(crítico de televisão do "Jornal do Comércio")

A televisão Tupi sabe apresentar musicais. E a prova disso é o programa de Doris Monteiro e o despretensioso da orquestra do sr. Moacir Silva que mostra a crooner Marisa do Copacabana. Simples modesto, simpático, agradável, o musical de Marisa é bom como tem sido sempre e como foi no domingo passando à frente ao da cantora Angela Maria que se constituiu num amontoado de imagens desnecessárias e cômicas. O "take" da jarra "concretista" ou coisa idêntica foi ridículo, como ridículo ficava no rosto da cantora aquelas pseudas linhas brancas sem nenhum significado.

Vai da Valsa

Estava ótima a última audição. Muito bem explorado o tema "personalidade" E', sem favor algum, fabuloso o "cast" humorístico da PRA-9. Parabéns a Haroldo Barbosa, e tome lá nota 10.

Gente Que Brilha

Paulo Roberto apresentou no seu último programa o talentoso artista da palavra: João Villaret. Muito bem selecionados os versos, principalmente o de Antonio Botto "Canção da rua deserta". Sem nenhum sotaque lisboeta, esteve ótimo o verso do grande Pederneiras, "A Cigarra e a Formiga". Mas, Villaret é na realidade mímica, máscara, tudo isso aliado às suas fabulosas inflexões. O rádio não consegue transmitir o verdadeiro Villaret. E' preciso "ver" para sentir melhor o notável artista. Nota 9.

O Céu

Exatamente no mesmo horário de "Gente que Brilha (Nacional) assisti e gostei da última apresentação de "O Céu é o Limite". Continuo achando os candidatos fracos a não ser o moço do cachimbo que faz o seu "show". Muito bom o comercial da lagosta, embora houvesse aquele simpático tropecinho da moça Ilka Soares "... "a lagosta transporta...") Bons os cortes para o auditório. Nota 7.

A estréia de Almirante

Ouvi o tão anunciado "Noel Rosa, o poeta da Vila" às 20,05 horas, Rádio Tupi. Almirante apresentou ali um rádio pobre (sem a menor montagem). Na verdade tratava-se de uma estréia e a explanação era necessária. Muito boas as interpretações de Araci de Almeida. Bom efeito deve ter conseguido o desafio lançado por Almirante, embora os ouvintes (principalmente os que não têm televisão) ficassem na ignorância do nome do desafiado. Se Almirante aproveitou (e é compreensível que êle tenha aproveitado) um tópico do meu programa para arranjar essa fabulosa promoção, não encontro motivos para justificar o falso "esquecimento" do meu nome. Não digo o Ari Barroso, mas Almirante deverá pelo resto da vida agradecer esta chance que lhe dei, de reaparecer. De nada, colega. Para a estréia de "Noel Rosa, o poeta da Vila", nota 7.

De LUIS SERRANO
(Diretor da Rádio Globo)

HÁ 3 anos atrás, de passagem pelo Brasil, fiquei chocado com o péssimo nível técnico da TV brasileira. De lá para cá, as melhoras foram muito grandes. Já se pode mesmo dizer que o nível técnico da TV nacional é bom. Como defeitos, posso apontar certa falta de direção, e precariedade no jôgo de câmeras.

PRK-30

A Lauro Borges e a Castro Barbosa dou, com a maior alegria, nota 10 pela audição de anteontem na Mayrink Veiga. Por todos os motivos, por todos os quadros, e muito principalmente pela paródia de "Saudades da Bahia" de Caymmi.

Funcionando

Tenho recebido com notável precisão farto material de noticiário do sr. Hupsel de Oliveira, divulgador do Canal 6. Este "public relations" realmente funciona.

Hip, Hip, Música!

Aconselho a você, leitor, não perder êste programa de José Mauro. Tome nota: Segunda-feira, às 21.30 horas na Rádio Tupi. E' um dos melhores rádios que vêm sendo realizados êste ano. Esplêndidamente apresentado por Fernando José, com ótima orquestra e com um coro (de Erasmo Silva) multíssimo bem ensaiado, êste programa é musicalmente alegre, instrutivo e educativo. "Mulé Rendeira" serviu de tema, sendo magistralmente bem arranjado para orquestra e coro. Nota 10.

Noite de Gala

Apresentando um ótimo nível técnico, esta última programação na TV Rio merece nota muito boa. Dez para Paulo Roberto e Fafá Lemos. Muito bem Fada Santoro Telegênica, desembaraçada e simpaticíssima. Luís Bonfá num grande número: "Orfeu da Conceição". Não gostei da parte cômica do espetáculo. Delfino não se saiu bem no "script" de Chico Anísio. Muito bem bolado o ensaio do "ballet". Por tudo, nota 9.

Dias Gomes

A'S 21 horas, a Rádio Nacional transmitiu "Todos Cantam sua Terra", daquele excelente produtor. Se a transmissão foi às 21 hs., sòmente às 23 horas é que pude ouví-la. (E isso graças ao meu Reverê). Com narração de Paulo Gracindo, grande orquestra e esplêndidos cantores, a PRE-8 apresentou um de seus melhores programas dêsses últimos tempos. Nota 10.

Reportagem Musical

Não irá ao ar logo mais, para que possa ser transmitida em rêde pela TV Tupi a peleja Brasil x Argentina diretamente do Pacaembu

De RUBENS CORREA CHAVES
(Rua José de Alencar, 530, Caxias)

Os 3 melhores do Rádio: Musical Antonio Maria, Nada além e Papel Carbono. Os 3 piores: César de Alencar (programa) as transmissões da Câmara pela Globo e o sr. Silveira Lima.

Regístro

ANIVERSARIOS

FAZEM ANOS HOJE:

SENHORES:

Pedro Rache; Corrêa Ramos; Osório Pinheiro; Eurico Simões dos Santos; Altino Farias Sá; Eduardo de Carvalho; Henrique Tavares da Silva; Lauro Pinheiro Guimarães; José Cândido de Barros Bastos; Djalma José Marques; dr. Tarso Coimbra; João Banzou; Armando Pires Reis; Dario Krauss; cônsul Moacir Ribeiro Briggs; Hilton Ramos de Oliveira; Luís Teixeira Campos; Antônio Leopoldino Sampaio Filho e Alberto da Silva Gualberto.

SENHORINHAS:

Iolanda Quarteroli de Queiroz.

— Transcorre hoje a data natalícia da jovem DILMA, filha do funcionário do DFSP, Deslandino Cabral Sales.

NASCIMENTOS

IVONE MARIA — filha do casal Cândido Porez Lima-Rosete Veiga Lima.

SANDRA REGINA — filha do casal Hugo Silva Santos.

— Está em festa o lar do sr. Henrique e sua espôsa Nely B. Morais, que foi enriquecido com a chegada de um belo menino, nascido no dia 8 do corrente. Os pais escolheram o nome de RENATO para o mais jovem representante da feliz família Morais.

BATIZADOS

No dia 7 do corrente, foi batizada na Matriz de Santana, em Sete Lagoas, a menina Regina Luiza, filha do sr. Cosme de Oliveira Santos, agente do DIÁRIO CARIOCA naquela cidade.

FESTAS

Amanhã, de 20 às 23 horas, o S. C. Mackenzie realizará a noite do disco, na sua sede social, na Rua Dias da Cruz, 561. Traje de passeio.

— A diretoria do Club Municipal, cumprindo o programa do corrente mês, oferece hoje, das 21 às 1 hora, na sua sede, na Rua Haddock Lobo, aos associados um baile, "boite", "show". Traje passeio completo.

CASA RUI BARBOSA

Em comemoração do primeiro centenário da publicação do "Direito Público Brasileiro e Análise da Constituição do Império", de Pimenta Bueno, o professor Afonso Arinos de Melo Franco pronunciará, amanhã, às 17,30 horas, na sala da Biblioteca da Casa de Rui Barbosa, na Rua São Clemente, 134, uma conferência subordinada ao tema: "Pimenta Bueno — o Jurista e o seu Tratado de Direito Público".

SOLENIDADES

LIONS CLUBE DO RIO DE JANEIRO — Depois de amanhã, às 21 horas, os membros do Lions Clube do Rio de Janeiro festejarão a cerimônia de posse do seu novo Presidente General Bernardino de Matos, com um jantar no Copacabana Pálace, o qual será seguido de uma noite dançante.

FALECIMENTOS

SRA. ANA DOMINGUES HUNGRIA — Em sua residência, na Rua dos Araújos, 67, faleceu, aos 91 anos de idade, a sra. Ana Domingues Hungria, viúva do sr. Alberto Hungria.

A extinta descende de tradicional família mineira, era mãe do ministro Nelson Hungria, e, ainda, da sra. Irene Hungria de Noronha, viúva do prof. José Carlos de Noronha, da sra. Olga Hungria Leitão, e da sra. Maria Nazareth Hungria Ferreira Chaves, casada com o sr. Vinícius Ferreira Chaves, Chefe do Serviço de Otorrinolaringologia do Hospital da Gambôa. Deixou netos e bisnetos.

O sepultamento teve lugar, ontem, às 11 horas, no cemitério de São Francisco Xavier, saindo o féretro da capela da mesma necrópole.

EFEMÉRIDES

10 DE JULHO

1780 — Nasce, no Rio de Janeiro, Januário da Cunha Barbosa.

1882 — Morre, em Roma, Domingos José Gonçalves de Magalhães, Visconde de Araguaia, diplomata e poeta, uma das figuras do romantismo.

1884 — Abolição da escravatura no Amazonas, sendo presidente da Província Teodureto Souto.

1886 — Começa a funcionar o serviço de telefone em Ouro Prêto, capital de Minas Gerais.

1894 — Morre, no Rio de Janeiro, Henrique Pedro Carlos de Beaurepeire-Rohan.

1937 — Inauguração do primeiro trecho eletrificado da Estrada de Ferro Central do Brasil, compreendido entre Pedro II e Madureira.

No dia 26 do mês passado, foi apresentado em "avant-premiere" para a América Latina, em Caracas, o filme "A Volta ao Mundo em 80 Dias". A exibição foi feita no teatro Boyacá, da capital venezuelana e contou com a presença do general Marcos Perez Jimenez, além de altas autoridades governamentais. — Na foto, Cantinflas, que compareceu à sessão, sendo cumprimentado pelo Ministro das Relações Exteriores da Venezuela, sr. José Loreto Arismendi. O general Jimenez também aparece na foto

Passatempo

R. Portella

HORIZONTAIS:
1 — Lavatório.
4 — Preceito de direito eclesiástico.
6 — Palhaço de circo que faz papel de pateta, ingênuo.
7 — Do verbo SER.
9 — Lição; modêlo.
11 — Acha graça.
12 — O espectro solar.
13 — Desgôsto (fig.).
15 — Retumba.

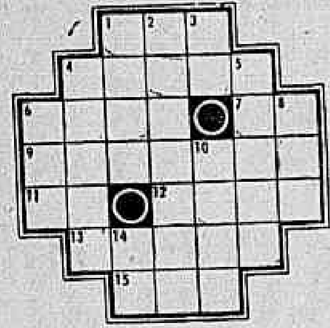

VERTICAIS:
1 — Desarranjo no motor do avião.
2 — Não amigo.
3 — Contração de a e o.
4 — Parte da sela, em que se assenta o cavaleiro.
5 — Nome p. feminino.
6 — Possuir.
8 — Sinal de socorro.
10 — Parte anterior do navio.
14 — Carta de jogar.

"O ENIGMA"

Recebemos e agradecemos o n. 10 dêste excelente órgão oficial do "Círculo Enigmístico Paulista", que se edita em São Paulo. Os leitores que desejarem assinar "O Enigma", devem endereçar seus pedidos para Raul Petrocelli, Rua Herculano de Freitas, 345-A, Capital.

RESPOSTA DO N.º ANTERIOR

HOR.: Caim - pôr - ir - mal - alar - avaliado - ripa - Gil - os - aro - olhe. VERT.: colapso - ar - milagre - pávio - rádio - mar - ai - rol - lá - ah!

APARTAMENTO com espaçoso terraço para solteiro — Aluga-se na Rua Monte Alegre, 12, perto da Rua do Riachuelo. — Aluguel Cr$ 3.900,00.

CABELOS BRANCOS
JUVENTUDE ALEXANDRE
USE E NÃO MUDE

DR. LAURO LANA
DOENÇAS INTERNAS
Largo S. Francisco, 26, das 7 às 8 hs.
Av. Copacabana 540 — 9 às 11 horas
Telefones: 43-3801 - 57-7413

"O Último Ato"

Cinema

Décio Vieira Ottoni

Der Letzte Akt (Cosmopol-Film; Colombia), que vem sendo durante as quatro últimas semanas o melhor filme em cartaz no Rio, marca o reaparecimento do diretor austríaco G. W. Pabst, que forma entre os mais respeitáveis nomes registrados pela história do cinema. Na realidade, um outro filme de Pabst, "A Voz do Silêncio", já foi apresentado no Brasil, mas foi uma obra em que o realizador de "L'Opera de Quatre Sous" não reeditou o sucesso dos seus filmes feitos antes da II Guerra.

Apresentando apenas os últimos dias vividos pelo ditador nazista antes da sua morte a 30 de abril de 1945, "O Último Ato" é o melhor de quantos filmes envolveram a sua figura. Apresenta Hitler já na fase desesperada da sua aventura, transformado no ex-poderoso impotente, reagindo histèricamente ante o inelutável. Mas além da personalidade do ditador, o romancista Erich Maria Remarque pretendeu, adaptando o livro de Michael A. Musmanno, proporcionar a Pabst a oportunidade para que o diretor transmitisse uma idéia exata do ambiente que cercava o ditador ensandecido.

SÔBRE êste aspecto, o filme ultrapassa os episódios surgidos nos dez últimos dias de exasperação e recompõe com admirável exatidão o quadro da aventura nazista: generais de gabinete, como Burgdorf (Erik Frey), Krebs (Kurt Eilers), Heinrich Himmler e o suave doutor Goebbels, para os quais o principal problema era manter o "fuerher" isolado da realidade dos sucessivos desastres, aproveitando-se de horror patológico que Hitler tinha do "front". Êste bando de desesperados prolonga, sem saber bem o motivo, a agonia de Berlim condenada ao colapso inevitável, movidos talvez pela razão de prolongar mais as suas vidas.

Mas o desvario de Hitler, nestes dias finais, não o revela apenas uma vítima transtornada à espera do epílogo provocado. No seu devaneio, o ditador faz referências meio desconexas sôbre o seu ideal de destruição do mundo pela fôrça, exprime concepções insanas dando a entender que elas já haviam minado a sua mente muito antes dos acessos histéricos produzidos pela loucura a que foi levado nos últimos momentos.

OS diálogos travados pelos generais que se escondem como ratos do "bunker" da Chancelaria, compõem quadros que deixam o espectador perplexo, dando à platéia a noção exata dos riscos que a humanidade correu sob a ameaça do visionário, particularmente o próprio povo alemão, conduzido pela absoluta falta de escrúpulos de um bando de generais pusilânimes. E Pasbt apresenta tal quadro com uma lentidão propositadamente exasperante, usando grandes planos quase imutáveis, a câmera oprimida nos subterrâneos, enquanto os militares esperam que a crise de depressão nervosa do ditador seja superada e êle toma a decisão extrema, a única possível.

O Bandoleiro da Cova do Lôbo

Cosetta Greco, uma das mais belas atrizes do cinema italiano, é a principal intérprete feminina de O Bandoleiro da Cova do Lôbo, *violento drama histórico dirigido por Pietro Germi, que a Aurea Filmes apresentará no circuito do cine Império a partir de segunda-feira próxima*

Otelo, Costinha, Carequinha e Fred são soldados do fogo em "Com Jeito Vai"

Imaginamos o que farão Carequinha e Fred, Grande Otelo, Costinha, Renato Restier como soldados do fogo. Mas a verdade é que Carequinha e Fred são recrutas dos bombeiros e realizam excelentes atrapalhadas com escadas, mangueiras e extintores, no novo filme de Herbert Richers "Com jeito vai", que ainda está sendo rodado mas aparecerá pronto para lançamento dentro de poucos dias.

"Com jeito vai", terá a colaboração de um grande elenco musical além do "cast" de comediantes que é de primeira grandeza. Assim teremos sob a direção de J.B. Tanko: Carequinha e Fred, Grande Otelo, Renato Restier, Roberto Duval, Anilza Leoni, Costinha, Procopinho, Malu, Perpetuo Silva, Celeste Aída, Nanci Montez, Caubi Peixoto, Ivon Cury, que cantará o sensacional número "Tutti buona gente". A Sino Films apresentará a nova comédia. "Infidelidade em Petit Comitê".

"TREZE CADEIRAS"

A mais divertida comédia de Oscarito

Estará você numa das cadeiras procuradas por Oscarito? Sim, o famoso comediante herdou treze cadeiras mas, sem níquel, vendeu-as. Quando descobriu que no fôrro de uma delas estava escondido um milhão de cruzeiros quase enlouqueceu... "Treze Cadeiras", a nova produção da Atlântida, dirigida por Francisco Eichorne, e apresenta o "maioral do riso" no melhor de sua forma artística co-estrelando com Renata Fronzi, Zé Trindade, Grijó Sobrinho, Osvaldo Elias, Francisco Moreno e Mauricio Shermann... Dia 15 nos seguintes cinemas: São Luis, Rex, Rian, Leblon, Carioca, Santa Alice, Coliseu, Leopoldina, Maracanã, Monte Castelo, Braz de Pina, Fluminense, Vaz Lôbo, Ideal, Floriano, Paz, e dia 18, no Palácio, Roxy, Madrid e Imperator

ALLIED ARTISTS APRESENTA "SUBLIME TENTAÇÃO"

(Friendly Persuasion)
ALLIEDVISION

PALMA DE OURO — 1º Prêmio no Festival Internacional de Cannes em 1957 (1º Prêmio)
Produção e direção de WILLIAM WYLER
Fotografia de ELLWORTH FREDRICKS
Música de DIMITRI TIONKIN
Baseado no livro de JESSAMYN WEST
Côr por DE LUXE

(De Hollywood, especial para o D. C.)

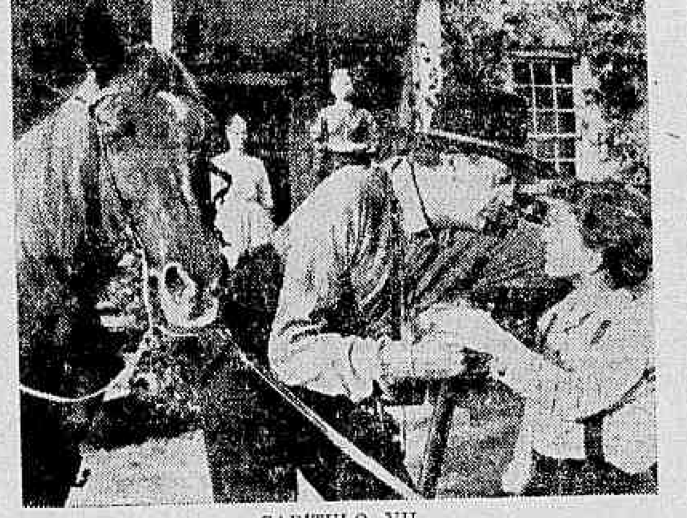

CAPITULO VII

Durante uma batalha Josh é ferido. Quando «lady» volta à fazenda sem o seu cavaleiro, Jess e Eliza compreendem que o filho foi abatido. Apesar de tôda sua crença, Jess pega sua arma e parte, pronto para lutar, se necessário. Em seu caminho para o rio, Jess encontra seu amigo Sam Jordam agonizante, devido a uma bala do inimigo, e assiste aos últimos momentos de vida do pobre amigo. Sem perda de tempo, Jess monta novamente a cavalo e segue para o «front».

(Continua amanhã)

Próximos LANÇAMENTOS

Sensacional! Maria Antonieta Pons e Andy Russel juntos: "Mulher de Briga"

Uma notícia sensacional para os fãs de cinema é, sem dúvida, o aparecimento de Maria Antonieta Pons e Andy Russel juntos num filme que tem ainda Evangelina Elizondo e Joaquim Cordero. Trata-se de "Mulher de Briga" (Que bravas son las costeñas), dirigido por Roberto Rodrigues, com fotografia de Alex Philips, da Pelmex.

La Pons e Mister Russel estão notáveis nesta comédia que tem músicas sensacionais na voz do recordista de discos nos Estados Unidos e danças excitantes com o corpo da bela rumbeira, que é a maior do México. Mas a Pons não está só dançando, mas, também, brigando com Evangelina Elizondo que lhe quer roubar o namorado, o "society" Russel e de permeio com muitos ciumes está o correto e másculo Joaquim Cordero (La Red).

"Mulher de Briga" estará em cartaz na segunda-feira, num grande circuito de cinemas.

Onde foi feito "Tarzan e a Expedição Perdida"

Pela primeira vez foi feito um "Tarzan" em cinemascópio e com as côres da tecnicolor — e pela primeira vez foi feito um "Tarzan" fora de Hollywood e seus arredores. "Tarzan e a Expedição Perdida" (Tarzan and the Lost Safari) foi produzido por Sol Lesser (para distribuição pela Metro-Goldwyn-Mayer) na África Equatorial e no Congo Belga. Evidentemente, as proporções e a técnica do cinemascópio, unidas à beleza do tecnicolor, dão sugestões e gelas novas às novíssimas aventuras do Rei das Selvas, e êsse será o novo cartaz dos cines Metro. Gordon Scott, atleta completo, apresenta-se pela primeira vez no papel de Tarzan. Os outros "players" são Betta St. John, Yolande Conlan, Peter Ane, Wilfrid Hyde, Robert Beatty e George Coulouris.

Aqui está uma cena do novo filme "Caras Novas", do cinema mexicano que a Pelmex apresentará na segunda-feira em grande circuito em Mexiscope e Eastmancolor. Trata-se de uma nova e feliz experiência do cinema moderno que empregou sòmente artistas novos e de grande valor. Enfim um filme da mocidade para a mocidade, que gosta do Rock e que não gosta do Rock (é a transviada diante da não transviada). A direção é de Mauricio de La Sierna

• Transferências
• Novas Ligações
• Fechamentos de contas de

LUZ e GÁS

Funcionários especialmente treinados para êste serviço lhe darão imediata e rápida atenção.

Horário:
Dias úteis - 8:45 às 16 hs.
Sábados - 8:45 às 11:30 hs.

Tenha em mão estas informações:
+ Seu nome, e local da nova ligação
+ Se o prédio é novo e se estará aberto,
+ Onde se encontram as chaves
+ Último enderêço onde foi consumidor
+ Número do seu documento de identidade
+ Tem telefone? Qual o número?

CIA. DE CARRIS, LUZ E FÔRÇA DO RIO DE JANEIRO, LTDA.
SOCIÉTE ANONYME DU GAZ DE RIO DE JANEIRO

CARTAZ

TEATROS

CARLOS GOMES — 22-7581 — "E Pogo na Bica": às 20 e 22 horas; Vesp. às quintas sábados e domingos às 16 horas.
COPACABANA — 37-1818 — "As Loucuras de Mamãe": às 21.30 Vesp. às quintas sábados e domingos às 16 horas.
DULCINA — 32-5817 — "Bodas de Sangue" às 21 horas, vesperais às quintas sábados e domingos às 16 horas.
FOLIES — 27-8216 — "A Mulher de Verdade": às 21 e 22 horas; vesp. às quintas e domingos às 16 horas; aos sábados sessões às 20 22 e 24 horas.
JARDEL — 27-8712 — "Vovó de Bonde não Pega Avião a Jacto": às 20 e 22 horas; vesp. às quintas sábados e domingos às 16 horas.
J. CAETANO — 43-4276 — "Rumo a Brasília": às 20 e 22 horas; vesp. às quintas, sábados e domingos às 16 horas.
MAISON DE FRANCE — "Gata em Teto de Zinco Quente"; de quarta a domingo às 21 horas; vesp. às quintas, sábados e domingos às 16 hs.
MUNICIPAL — 42-3103.
RIVAL — 22-2721 — "Dona Brasília Quer Casar" às 21 horas; aos sábados sessões às 20 e 22 horas; vesp. às quintas, sábados e domingos às 16 horas.
ZAQUIA JORGE — "O Espetáculo Contínuo" às 21 horas. Aos sábados e domingos vesp. às 16 horas e sessões às 20 e 22 horas.
SERRADOR — 42-6442 — "O Manda-Chuva": às 21 horas.
RECREIO — 22-8164.
REPUBLICA — 42-0271.
TABLADO — 26-4555 — "O Tempo e os Conways" quintas, sextas e sábados às 21 horas; domingos, às 17 horas.
TEATRO DE BOLSO — 22-5122 — "Infidelidade em Petit Comitê". 21 horas: aos sábados às 20 e 22 horas; vesp. aos domingos às 16 horas.
TEATRO DO LEME — 37-6412 — "Juramento a Longo Prazo": às 21 horas; vesp. aos sábados e domingos às 16 horas.
TIJUCA — "Velhice Transviada"; às 20 e 22 horas; vesp. aos sábados e domingos às 16 horas.

CINEMAS

Os lançamentos

A BATALHA DO RIO DA PRATA (The Battle of the River Plate) — Vistavision — Tecnicolor — dirigido por Michael Powell e Emeric Pressburger, com John Gregson, Anthony Quayle, Peter Finch, Bernard Lee, Ian Hunter. Drama. — S. LUIZ, REX, RIAN, LEBLON, CARIOCA e COLISEU. Horário 1.30 — 3.40 — 5.50 — 8 e 10.10 horas. Proibido até 10 anos.
CARAS NOVAS (Caras Nuevas) — Mexicano — Mexiscópio — Eastmancolor — dirigido por Maurício de la Serva, com Sergio Corona, Alfonso Arau, Luiz M. Aguillar, Elmo Michell e o Ballet Tito Lepuc. Comédia musical. S. JOSE', REGENCIA, RIO BRANCO, PARAISO, SANTA HELENA, SANTA CECILIA e PENHA. Horário normal.
VIDAS AMARGAS (East of Eden) — Cinemascópio — Warnercolor — dirigido por Elia Kazan, com James Dean, Julie Harris, Raymond Massey. — Drama. — Nos cinemas PATHE' CARUSO COPACABANA, PARA TODOS, MAUA', ROULIEN, ENGENHO DE DENTRO. Horário PATHE' 1.30 — 3.40 — 5.50 — 8 e 10.10 horas; nos outros cinemas, horário normal. Proibido até 14 anos.
HORAS DE ANGUSTIA (Bobby Wareis Missing) — dirigido por Thomas Carr, com Neville Brand, Arthur Franz, Walter Reed, Kim Charney, Thorpe Whiteman. Drama. ALVORADA, CATUMBI e ORIENTE. — Horário normal.
O MONSTRO INDESTRUTIVEL (The Indestructible Man) — dirigido por Jack Pollexfen, com Lon Chaney, Casey Adams, Marian Carr, Ross Elliot, Ken Terrel. Drama de horror; Nos cinemas IRIS, MEIER, GUARACI, CAIÇARAS e BANDEIRANTES. Horário normal. Proibido até 18 anos.
DOM CAMILO E O DEPUTADO PEPPONI (Dom Camillo e l'onorevole Peppone) — Italo-francês — dirigido por Carmine Gallone, com Fernandel, Gino Cervi, Claude Silvain, Leda Glória, Umberto Spadaro, Saro Urzi. Comédia. — ART-PALACIO, AZTECA, PRESIDENTE, ESKYE (Meier e Tijuca), NACIONAL, S. PEDRO e ROSARIO. Horário normal.
ARENAS SANGRENTAS (The brave One) — Cinemascópio — Tecnicolor — dirigido por Irving Rappers, com Michel Ray, Rodolfo Hoyos, Elsa Cardenas, Carlos Navarro, Joi Lansing, Fermin Rivera, George Trevino, Carlos Fernandes. Comédia dramática. — PLAZA e ROYAL (a partir de 10 hs.) MASCOTE (a partir de meio-dia), OLINDA, PRIMOR, ASTORIA, COLONIAL e MELLO. Horário normal.
FRUTOS DA VIOLENCIA (Rumble on the docks) — dirigido por Fred. F. Sears, com James Darren, Laurie Carrol, Michael Granger Freddie Bell. Drama. VITORIA, COPACABANA, PIRAJA' e AMERICA. Horário 2 — 3.40 — 5.20 — 7 — 8.40 e 10.20 horas. Proibido para menores até 18 anos.
A MALETA FATIDICA (Nightfall) — Dirigido por Jacques Tourneur, com Aldo Ray, Brian Keith, Anne Bancroft, Jocelyn Brando, Rudy Bond. Policial. ODEON (Niterói). Proibido até 14 anos.
O FANTASMA DO GEN. CUSTER (7 th. Cavalry) — Tecnicolor — dirigido por Joseph H. Lewis, com Randolph Scott, Barbara Hale, Jaly C. Filippen, Jeannette Nolan, Leo Gordon, Harry Carey Jr. — "Western". — ODEON, ALASKA, MIRAMAR, TIJUCA, SANTA ALICE, MADUREIRA e MONTE CASTELO — Horário 2 — 3.40 — 5.20 — 7 — 8.40 e 10.20 horas. Proibido até 10 anos.
FESTIVAL BALLET — Coletânea de filmes de diversos países com as mais representativas figuras do "ballet", como Ludmila Tcherina, Wladimir Skouratoff, Galina Ulanova, Constantin Sergelev. PAX.
PRIMEIRO FESTIVAL DE TOM & JERRY — Cinemascópio — Um programa 100% inédito, durante todo o festival sòmente um programa. METRO PASSEIO (a partir de meio-dia), METRO TIJUCA e METRO COPACABANA horário normal.
O CÉU É TESTEMUNHA (Heaven knows, Mr. Allison) — Cinemascópio — Tecnicolor — dirigido por John Huston, com Deborah Kerr, Robert Mitchum. Drama. PALACIO, ROXI, MADRID, IMPERATOR e BRAZ DE PINA. Horário normal. Proibido até 10 anos.

Solicitamos aos srs. exibidores a gentileza de atualizarem as programações e mudanças de filmes, escrevendo ou telefonando para Waldir Camargo — DC — Av. Rio Branco, 25 — Tel.: 23-4643, das 15 às 17 horas.

CENTRO

CAPITOLIO — 42-6788 — "Seleções Atlântida".
CATUMBI — 38-1081 — "Horas de Angústia".
CINEAC TRIANON — 42-6024 — "Sessões Passatempo".
COLONIAL — 48-8512 — "Arenas Sangrentas".
ESTACIO DE SA' — 32-2923 — "Herói Atômico".
FLUMINENSE — "Colégio de Brotos".
FLORIANO — "Lisboa".
IDEAL — 42-1281 — "Nenhum Crime é Perfeito" e "Carros Roubados".
IMPERIO — 42-1281 — "O Último Ato"
MARROCOS — "Quadrilha da Morte" e "O Mago dos Diamantes".
MEM DE SA' — 32-2323 — "A Morte Passou Por Perto" e "Maldição do Faraó".
METRO PASSEIO — 22-6141 — "Festival Tom & Jerry".
OLIMPIA — 42-1298 — Em Obras.
ODEON — 22-1508 — "O Fantasma do General Custer".
PALACIO — "O Céu é Testemunha".
PATHE' — "Vidas Amargas".
PRESIDENTE — "Dom Camilo e o Deputado Pepponi".
PRIMOR — 42-6641 — "Arenas Sangrentas".
REX — "A Batalha do Rio da Prata".
PLAZA — 22-1057 — "Arenas Sangrentas".
RIO BRANCO — "Caras Novas".
VITORIA — 42-9020 — "Frutos da Violência".
RIVOLI — Fechado para reforma.
S. JOSE' — "Caras Novas".

ZONA SUL

ALASKA — 45-6913 — "O Fantasma do General Custer".
ALVORADA — "Horas de Angústia".
ART-PALACIO — "Dom Camilo e o Deputado Pepponi".
ASTORIA — "Arenas Sangrentas".
AZTECA — 45-6913 — "Dom Camilo e o Deputado Pepponi".
BOTAFOGO — "Os Poderosos Também Caem".
CARUSO COPACABANA — "Vidas Amargas".
COPACABANA — 37-5134 — "Frutos da Violência.
DANUBIO
FLORESTA — "Gog, o Monstro de Cinco Mãos" e "Muralhas de Sangue".
IPANEMA — 47-7806 — "Nenhum Crime é Perfeito" e "Carros Roubados".
LEBLON — 28-7805 — "A Batalha do Rio da Prata".
METRO COPACABANA — 37-9797 — "Os Grandes Dêste Mundo"
MIRAMAR — "O Fantasma do General Custer".
NACIONAL — 26-6072 — "Dom Camilo e o Deputado Pepponi".
PAX — "Festival Ballet".
PIRAJA' — "Frutos da Violência".
POLITEAMA — "A Morte Passou Por Perto" e "Maldição do Faraó".
RIAN — "A Batalha do Rio da Prata".
ROYAL — "Arenas Sangrentas".
ROXY — "O Céu é Testemunha"
S. LUIZ — "A Batalha do Rio da Prata".

ZONA NORTE

AMERICA — 48-4518 — "Frutos da Violência".
AVENIDA — 48-1664 — "A Morte Passou Por Perto" e "Maldição do Faraó".
BANDEIRA — 27-7575.
CARIOCA — 28-8167 — "A Batalha do Rio da Prata".
ESKYE — 28-5515 — "Dom Camilo e o Deputado Pepponi".
HADDOCK LOBO — "Fruto do Pecado".
MADRID — 42-1224 — "O Céu é Testemunha".
MARACANÃ — "Do Destino Ninguém Foge".
METRO TIJUCA — 48-9970 — "Festival Tom & Jerry".
NATAL — 48-1480 — "A Morte Passou Por Perto" e "Maldição do Faraó".
OLINDA — 48-1082 — "Arenas Sangrentas".
SANTO AFONSO.
SANTA ALICE — "O Fantasma do General Custer".
SANTA HELENA — "Caras Novas".
SANTA RITA
TIJUCA — 48-4518 — "O Fantasma do General Custer".
VILA ISABEL — 39-1310 — "O Amante de Lady Chatterley".

SUBÚRBIOS DA CENTRAL

ALFA — "Imperador de Capri".
ABOLIÇÃO — "A Morte Passou Por Perto" e "Maldição do Faraó".
AGUA SANTA — "A Um Passo da Glória" e "Operação Diplomática".
BANDEIRANTES — 39-3226 — "O Monstro Indestrutível".
BELMAR — 49-1744 — "Nenhum Crime é Perfeito" e "Carros Roubados".
BENTO RIBEIRO
CACHAMBI — "E' Melhor Ser Pobre" e "Brutos em Fúria".
COELHO NETO —
COLISEU — "A Batalha do Rio da Prata".
ENGENHO DE DENTRO — "Vidas Amargas".
ESKYE — (Meier) — "Dom Camilo e o Deputado Pepponi".
GUARACI — (Rocha Miranda) — "O Monstro Indestrutível".
IRAJA' — "Metido a Bacana".
IMPERATOR — "O Céu é Testemunha".
MADUREIRA — "O Fantasma do General Custer".
MARABA' — "Mônica e o Desejo".
MASCOTE — 29-0411 — "Arenas Sangrentas".
MONTE CASTELO — "O Fantasma do General Custer".
MEIER — "O Monstro Indestrutível".
NOVO HORIZONTE — "O Entardecer da Vida".
PALACIO VITORIA — 48-1971 — "As Interesseiras".
PARA TODOS — "Vidas Amargas".
PILAR — "O Selvagem" e "Valentia de Forasteiro".
REALENGO —
REGENCIA — "Caras Novas".
RIDAN — "Escravo do Ouro".
ROULIEN — 45-5691 — "Vidas Amargas".
S. JORGE — (Olinda).
VAZ LOBO — "Sêde de Matar"

SUBÚRBIOS DA LEOPOLDINA

BRAZ DE PINA — "A Morte Passou Por perto" e "A Maldição do Faraó".
BONSUCESSO — "Rodolfo Valentino".
CARMOLI — "Metido a Bacana".
CENTRAL — "Terror da Noite" e "Náufragos da Vida".
ITACAMBIRA — (Vila Kosmos) "Festival Metro" — um filme por dia.
MAUA' — "Vidas Amargas".
LEOPOLDINA — "Nenhum Crime é Perfeito" e "Carros Roubados".
MELLO — "Arenas Sangrentas".
PALACIO HIGIENOPOLIS — "O Belo Sexo".
ORIENTE — "Horas de Angústia".
PARAISO — "Caras Novas".
PENHA — "Romeu e Julieta" e "Caras Novas".
RAMOS — 30-1094 — "Com Agua na Bôca" e "Armado até os Dentes".
ROSARIO — 30-1883 — "Dom Camilo e o Deputado Pepponi".
SANTA CECILIA — "Caras Novas".
S. GERALDO — "Dom Camilo e o Deputado Pepponi".

ILHA DO GOVERNADOR

JARDIM — "Doca do Diabo" e "Um Amante Sob Medida".
GUARABU — "Ritmo Alucinante" "A Revanche do Monstro".
ITAMAR — Gov. 159 — "Ritmo Alucinante" e "A Revanche do Monstro".

SÃO GONÇALO

MUTUA' — "Fúria do Desejo" e "Ratos do Deserto".

NITERÓI

CASSINO — "Têmpera de Bravo".
ICARAI' — "Bandido".
CENTRAL — "Um Sábado Violento".
ODEON — "A Maleta Fatídica".
IMPERIAL — "Um Turco das Arábias" e "Nenhum Crime é Perfeito".
PALACE
S. BENTO — "O Rebelde".
VERA CRUZ — "O Mundo se Diverte" e "Samba na Vila".

PETROPOLIS

PETROPOLIS — "Amor Prelúdio de Morte".
CAPITOLIO — "Assassinos".
D. PEDRO — "Dragão Negro".
SANTA TERESA — "Três Encontros com o Destino".

JACAREPAGUA

BARONESA — "Nasce Uma Estrêla".
MARAJO' — "Quo Vadis".

BANGU

MOÇA BONITA — "Bandido".
MODERNO — "Tramas de Traição".

CAXIAS

CAXIAS — "A Virgem Moderna".
PAZ — "Bandido".
POPULAR — "Fidalgo da Califórnia" e "Renegado dos Montes".

TRÊS RIOS

REX — "Delírio de Loucura".

SÃO JOÃO DE MERITI

GLORIA — "Mulher Sem Alma".

BARRA MANSA

SAUDADE — "Música Irresistível de Benny Goodman".
EDEN — "Terça-Feira Trágica".
PALACIO — "O Pôrto do Inferno".

VOLTA REDONDA

AVENIDA — "Um Drama Andou Pelas Ruas".

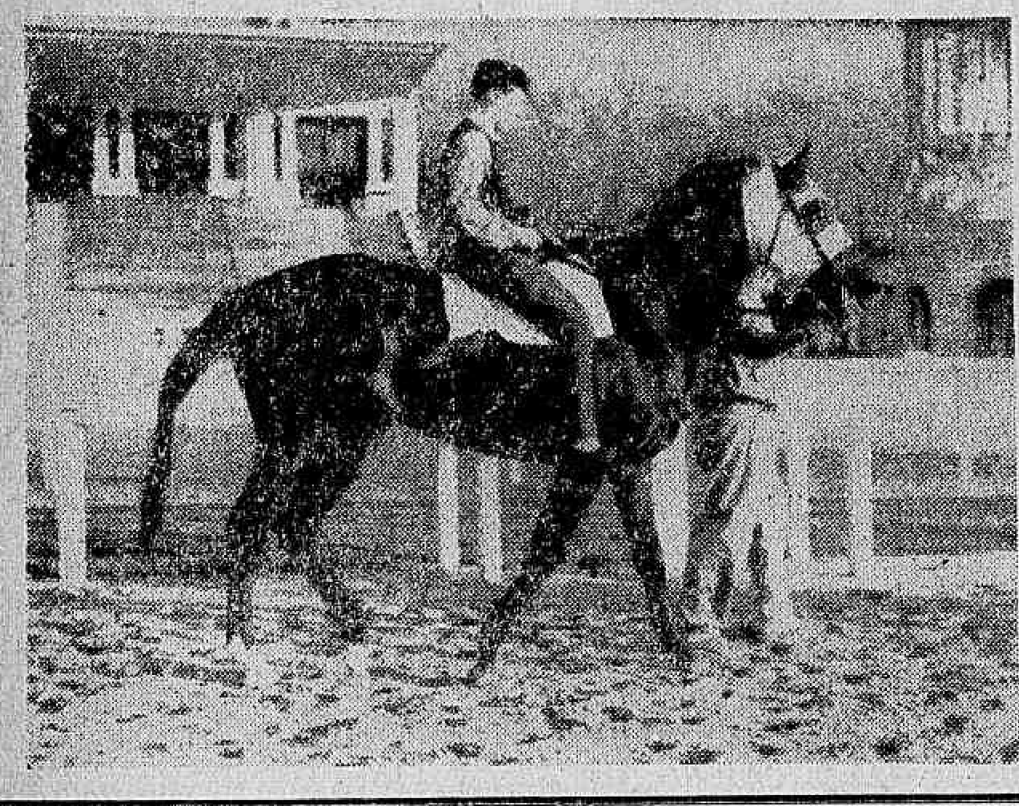

Continua apertando os parafusos o dono do "Brasil"!

Estêve novamente na pista de areia de Cidade Jardim para um novo trabalho, o fabuloso craque nacional ADIL. Visando a prova máxima do turfe brasileiro, onde deverá aparecer como favorito absoluto, o pupilo de Manoel Branco trabalhou domingo último ao longo dos 2.400 metros. Montado como sempre por Lodgar Bueno Gonçalves, ADIL trouxe para os cronômetros a marca de 161" cravados para aquêle percurso. Gastou na volta fechada (lá em Cidade Jardim, 1.991 metros) 132" cravados arrematando a última milha com 104"5/10. O exercício de ADIL agradou em cheio, mostrando que o famoso campeão ostenta no momento sua melhor forma física.

CABRAL ESTA' ANIMADO:

— UJA PELO BOM TRABALHO QUE TEM DEVE FIGURAR COM MUITO DESTAQUE

Tem 101" na milha a ganhadora do "Diana" — URGE retorna em boas condições — Ubirajara Cunha montará uma da parelha — U JA ainda sem jóquei

— Minha parelha anda muito bem, principalmente UJA que tem um trabalho dos mais animadores para êste seu novo compromisso. Creio que elas estarão no marcador e lutarão de igual para igual com os maiores nomes da prova. Estas foram as primeiras declarações do treinador Carlos Cabral a nossa reportagem falando sôbre sua parelha anotada no G. P. "11 de Julho" do próximo domingo no Hipódromo da Gávea.

BOM EXERCÍCIO

Cabral falou inicialmente no trabalho de URGE.

— Tem 104"3-5 na milha na segunda-feira. Chegou com um final dos melhores e não tive dúvidas em confirmar sua inscrição. Creio que ela vai mostrar tudo o que sabe.

ÓTIMO TRABALHO

O treinador do Stud Peixoto de Castro fica mais animado quando toca no trabalho de UJA.

— Foi dos melhores o exercício e francamente não esperava tanto. Cravou 101" nos 1600 metros com ação das melhores, mostrando que ostenta a mesma forma de suas últimas atuações.

AS MONTARIAS

— E os jóqueis Cabral?

O "Sempre Alerta" passa a mão pela cabeleira, faz cara feia e retruca:

— Um problema meu amigo. URGE está praticamente resolvido. Será Ubirajara Cunha, mas a UJA fiquei na mão com a suspensão de José Portilho. Estou procurando um freio para montar a bichinha, mas até agora não tenho ninguém em vista. Gostaria que fosse o Portilho que conhece muito bem a égua.

AS INIMIGAS

— E as inimigas?

— ROLETA e LEOCADIA são as principais, mas não nego valor as demais que também podem figurar com o esperado destaque.

— Mas falando em vitória. Que tal a chance das éguas?

— Conto com uma boa exibição principalmente de UJA pelo seu estado atual de treino e pelo trabalho que me deixou bastante animado. E nada mais disse o treinador da jaqueta estrelada.

Carlos Cabral pensando em Uja: — Pelo trabalho eu acho que dá pé...

CÊRCA EXTERNA — Oscar Varêda

Nahid chega com a cabeça mais erguida dêste mundo e vai dizendo: — O filme está aí para qualquer dúvida. Se êle mostrar que eu não castiguei e não procurei melhor colocação com o GRIEG naquele reaparecimento, aceito a minha suspensão em dôbro. — E' um desafio peitudo de verdade.

Depoimento do segurador de MASTER JOE: — O cavalo não estava bem quando a partida foi dada. Cheguei mesmo a gritar: não, «seu» «starter», mas tive que largar o bicho e a coisa deu naquilo... — Creio que a C. C. deve ter ouvido esta palavra importante no discutido caso.

Estamos assim relatando fatos, sem tomar partidos, pois julgamos que a Comissão de Corridas, nas duas situações, possui elementos que não temos para dar melhor do que ninguém a solução exata e principalmente justa.

E vai agora um abração pernambucano para Alcebíades Monteiro, o «Dólar». Mostra que quando tem bons pupilos pode marcar seus pontinhos na tabela. FERRUGEM e BODOCÓ foram bons exemplos.

Para muita gente foi queimado domingo último o derradeiro cartucho para colocar ainda em dúvida o domínio absoluto de ADIL no G. P. «Brasil». Derrota de ROYAL GAME, a história em questão.

Só pra variar vamos recapitular. Inscrições do Stud Rocha Faria na última semana: LAROUSSE, NEWTON e MALIM. Duas já em cima, só falhando a última. A média continua das melhores.

Parece que Daniel Pinto da Silva vai pedir para olhar aquela reta do «São Francisco Xavier». O Lelé acha que, pelo que houve, a parte mais forte da suspensão devia ser do Ullôa. — O filme dirá se o rapaz está com a razão. Para os comissários a película já disse.

Não é à-toa que BENGUARDA, desde que apareceu por aqui, passeia de camisola dentro do meu coração. Égua valente e fiel está ali. Sempre no marcador. Domingo deu outra lição às outras com todos seus sete anos bem vividos. Aquêle segundo sagradou lambretas».

Vai um pouco tarde, mas vai com uma bruta sinceridade. Pela data de domingo, tome lá o abração pernambucano, bom Ernani de Freitas. Não precisa dizer que o grande presente veio em estado de ROCKET. E bem que «Nhô-Nhô» mereceu.

Uma pena o que aconteceu. O primeiro rebento PONTET CANET-GREY GIRL morreu momentos depois de nascer. Bom dr. Nova Monteiro vai chorar três meses sem parar.

Atenção, srs. Reynato Sodré Borges e Carlos Gilberto da Rocha Faria! Fui contar as vitórias do sr. Luís Rigoni em 1954. Tudo certinho. Ganhou mesmo 182, estabelecendo o recorde até hoje em vigor.

Quarenta e quatro animais estão inscritos neste G. P. «Brasil» de 1957. A anotação mais gozada é a do IBAÑEZ. E' êste mesmo que você está pensando. Tordilho etc.. Amanhã darei a lista completa.

GRAU 10

Seleção feita pela equipe de turfe do DIARIO CARIOCA para escolha dos melhores da semana que passou no Hipódromo da Gávea.

TREINADOR

Ernani de Freitas, pelos pontos obtidos com SARRACENO, TAPERA e ROCKET. Principalmente êste último, que valia pela sua escolha.

JÓQUEI

Novamente Manoel Bezerra da Silva o nosso escolhido. Ganhou cinco nas últimas reuniões, seguindo naquela mesma toada espetacular destas últimas semanas.

APRENDIZ

Almir Cardoso, pela ótima direção dada ao tordilho INHANDUHY. Esteve impecável o jovem bridão.

ÉGUA

MAS-TUA, pela sua vitória espetacular no «handicap» de éguas. Mostrou que na areia pesada é das melhores esta pupila de Adair Feijó.

CAVALO

ROCKET, indiscutivelmente foi a grande sensação da semana, rasgando o cartaz do até então invicto ROYAL GAME.

CRIADOR

Haras Expedictus e São José. Sòmente o ponto marcado pelo valente ROCKET ganha a nossa escolha.

Instituto de Aposentadoria e Pensões dos Marítimos
DEPARTAMENTO DE ADMINISTRAÇÃO
DIVISÃO DO MATERIAL

Concorrência para aquisição de máquinas de escritório para a Contadoria Geral e Delegacia em Niterói

O Diário Oficial da União publicou, a partir do dia 27 de junho p. passado, Edital de Concorrência Pública n. 16/57, a encerrar-se no dia 16 de julho de 1957 às 16 horas, à Divisão de Material, Av. Venezuela, 134 — 6º andar, bloco «B». As especificações completas acham-se à disposição dos interessados no endereço acima.

Canotier (boa ação) cravou 104" ontem nos 1.600 metros

Estiveram em ação na manhã de ontem, alguns animais inscritos esta semana e outros em preparativos para futuros compromissos. A reportagem presente, anotou as seguintes marcas:

CANOTIER, J. Tinoco, 1600 em 104".
FUMO FORTE, W. Mazella, 1500 em 101".
JARAZAL, A. Santos, 1400 em 95".
INVERTINA, A. Reis, 1200 em 81".
STRELITZIA, A. G. Silva, 1200 em 81".
ILE DE FRANCE, M. Henrique, 1600 em 106"2/5.
CAIBOATÉ, H. Vasconcelos, 1000 em 67"2/5.
MOBAR, M. Henrique, 1200 em 78".
MAPA MUNDI, M. Silva, 1400 em 91".
PAMPURINO, H. Vasconcelos, 1400 em 91".
PARAMOUR, W. Mazella, 1500 em 105".
COMMODORE, M. Silva, 1400 em 94"2/5.
ODEON, W. Mazella, 2040 em 146".
RELATÓRIO, A. G. Silva, 1300 em 85".
SOBERBA, W. Andrade, 1400 em 94".

SAMURAI DESCEU O QUILÔMETRO EM 63"

JANGOL e LUFADA agradaram na reta da Lagoa — ABATEUR mostrou progressos numa partida d e 600 metros — SEU CORONEL também melhorou — DUX deixou impressão favorável na reta — Os aprontos pa ra amanhã

Estiveram em ação na manhã de ontem alguns animais anotados na corrida de amanhã na Gávea. A reportagem presente, anotou as seguintes marcas:

1.º PÁREO
ONORIO, I. Amaral, 600 em 38"1/5
SUNLIKE, P. Fernandes, 360 em 23"2/5

2.º PÁREO
LAKME', A. G. Silva, 600 em 38"
MOJICA, U. Cunha, 600 em 38"1/5
FARSALIA, H. Vasconcelos, 600 em 41"

3.º PÁREO
SAMURAI, M. Henrique, 1.000 em 63"
CRISBAM, M. Silva, 600 em 37"3/5

4.º PÁREO
ETERNA, A. Santos, 360 em 23"
TELUS, L. Lins, 360 em 24"
GAIATA, J. Ramos, 600 em 37"

5.º PÁREO
MENINHA, A. Carvalho, 360 em 22"3/5
DORES DO CAMPO, J. Ramos, 600 em 39"
LUFADA, D. Moreno, 600 em 36' na reta oposta
SAIRA, H. Rebelo, 360 em 22"

6.º PÁREO
DUX, F. G. Silva, 600 em 36" 3/5
SEU CORONEL, F. O. Duarte 600 em 36" na reta oposta
SEA PRINCE, A. G. Silva 600 em 37"1/5
FEDERAL, J. Barros 600 em 38"
ABATEUR, A. Barbosa, 600 em 36" 3/5
FARNEL, M. Teixeira, 600 em 41"
MANDENITO, L. Lins, 600 em 37" 3/5
ROSSLA, A. Portilho, 600 em 39" 2/5
MAESTRINI, E. Castillo 600 em 38"2/5

7.º PÁREO
EL VALIENTE, A. Cardoso, 600 em 36"
CHANCHÃO, J. Graça, 800 em 55"
SPITFIRESON, Lad, 600 em 38"
JANGOL, E. Castillo, 600 em 36" na reta oposta
EL MAYOR, H. Vasconcelos, 600 em 37"4/5
PITU, U. Cunha, 600 em 38"

5 NOTICIAS

1 Caberá ao bridão Ubirajara Cunha substituir Osvaldo Ullôa nas montarias do Stud Paula Machado nestas próximas corridas.

2 O treinador Sabatino D'Amore está esperando de Buenos Aires os animais ULTIMATUM, RENDIJA e ALPES. Todos defensores do Stud Favorito. Este último deverá participar do G. P. "Brasil".

3 Está sendo esperada hoje pela manhã de S. Paulo a égua LEOCADIA que aparece inscrita no G. P. "11 de Julho" do próximo domingo na Gávea.

4 Deverá estrear esta semana na Gávea o jóquei S. Iodice que atuava no Hipodromo de São Vicente com algum sucesso.

5 O cavalo TANTALITO que participou do último páreo de domingo, terminou o percurso totalmente manco. Tardará a reaparecer êste pupilo de Anísio Neves.

Programas para esta semana

Montarias oficiais para amanhã

Corrida de amanhã

1.º Páreo — Às 14 horas — 1.200 metros — Cr$ 55.000,00.

		Quilos
1—1	Pilgrim, J. Tinoco	56
2	Issongo, U. Cunha	56
2—3	Don Carlos, H. Rebello	56
4	Ever Good, H. Vasconcelos	52
3—5	Onório, I. Amaral	56
6	Sunlike, P. Fernandes	52
7	Argumento, E. Vianna	56
4—8	Fuzilador, H. Cunha	52
9	Bonári, E. Gibson	52
10	Som, M. Silva	52

2.º Páreo — Às 14.30 horas — 1.400 metros — Cr$ 55.000,00.

		Quilos
1—1	Lakmé, A. G. Silva	56
2—2	Ogivinha, V. Andrade	56
3—3	Because, H. Cunha	56
4	Mojica, U. Cunha	52
4—5	Pérfida, C. Paranhos	52
6	Farsália, H. Vasconcelos	52

3.º Páreo — Às 15 horas — 1.900 metros — Cr$ 66.000,00.

		Quilos
1—1	Samurai, M. Henrique	60
2—2	Crisbam, M. Silva	56
3—3	Canabis, Não Corre	60
4—4	Jersei, E. Castillo	58
5	Tio Giulite, Não Corre	58

4.º Páreo — Às 15.30 horas — 1.200 metros — Cr$ 55.000,00.

		Quilos
1—1	Experiência, H. Vasc.	54
2	Eterna, A. Santos	54
3	Biskra, Não Corre	54
2—4	Trova, M. Silva	54
5	Ingarana, U. Cunha	54
6	Telus, L. Lins	54
3—7	Evidência, S. Câmara	54
8	Maionese, Não Corre	54
9	Galeandra, R. G. Martins	50
4—10	Ipoméa, J. Tinoco	54
11	Corbeille, A. G. Silva	54
12	Gaiata, J. Ramos	54

5.º Páreo — Às 16 horas — 1.200 metros — Cr$ 50.000,00 — (Betting).

		Quilos
1—1	Dark Velvet, A. Portilho	58
"	Esrápula, D. Moreira	58
2	Neninha, A. Carvalho	58
2—3	Sundew, C. Dias	54
4	Dores do Campo, J. Ramos	58
5	Sedutora, A. Santos	50
3—6	Lufada, D. Moreno	58
7	Siva, M. Silva	58
8	Hulha Branla, P. Fernandes	58
4—9	Saíra, H. Rebello	58
10	Labelle, I. Amaral	58
11	Samambaia, H. Vasconcelos	58
12	La Meli, Não Corre	58

6.º Páreo — Às 16.30 horas — 1.200 metros — Cr$ 50.000,00 — (Betting).

		Quilos
1—1	Dux, F. G. Silva	60
"	Seu Coronel, F. O. Duarte	60
2	Bântu, X X	56
2—3	Deserto, M. Henrique	60
4	Sea Prince, A. G. Silva	60
5	Federal, J. Barros	52
3—6	Abateur, A. Barbosa	60
7	Farnel, M. Teixeira	60
8	Picuhy, C. Dias	52
9	Mandenito, L. Lins	52
4—10	Rossla, A. Portilho	60
11	Maestrini, E. Castillo	60
12	Discípulo, H. Vasconcelos	60
"	Sportsman, Não Corre	60

7.º Páreo — Às 17 horas — 1.400 metros — Cr$ 55.000,00 — (Betting).

		Quilos
1—1	Faixa, Não Corre	56
2	Comanguá, F. G. Silva	54
2—3	El Valiente, A. Cardoso	56
4	Solúvel, Não Corre	58
5	Chanchão, J. Graça	54
3—6	Saci, M. Henrique	54
7	Firmino, Não Corre	58
8	Spitfireson, Não Corre	56
4—9	Jangol, E. Castillo	56
10	El Mayor, H. Vasconcelos	56
11	Pitu, U. Cunha	58

Corrida de domingo

1.º Páreo — Às 13.30 horas — 1.200 metros — Cr$ 55.000,00.

			Quilos
1—1	GENAZZANO	12	58
2	JACURUXI	4	54
3	FUMEIRO	5	58
2—4	SALU'	6	56
5	MAESTRINI	7	52
6	ROSSLA	9	52
3—7	ONISCO	1	56
8	SAL AMARGO	8	54
9	TARBUX	11	56
4—10	IRLA	10	52
11	HIGUERO	3	54
"	BICUDO	2	56

2.º Páreo — Às 14 horas — 1.600 metros — Cr$ 75.000,00.

			Quilos
1—1	TEIRO'	5	55
2—2	CIOME	6	55
3—3	KOPAR	1	55
4	VESPER	2	55
4—5	RAPALLO	3	57
"	PROSPERSON	4	55

3.º Páreo — Às 14.30 horas — 2.000 metros — Cr$ 84.000,00.

			Quilos
1—1	ZE'	6	54
2—2	ILE DE FRANCE	1	54
3—4	MAPA MUNDI	2	52
4	SILURIAN	3	52
4—5	ABDUZIR	5	52
6	WINETHOU	4	52

4.º Páreo — Às 15 horas — 1.600 metros — Cr$ 65.000,00.

			Quilos
1—1	MASTER JOE	5	56
2	ORMAI	3	56
2—3	ELDORADO	7	56
4	CRIS. CRAFT	9	56
3—5	MIME	6	56
6	FINITO	1	56
4—7	SIXPENCE	8	56
8	CRITERION	4	56
9	CIDADÃO	2	56

5.º Páreo — Às 15.30 horas — 1.600 metros — Cr$ 200.000,00 — GRANDE PRÊMIO ONZE DE JULHO.

			Quilos
1—1	ROLETA	2	58
2—2	CINDERELLA	1	56
3	MAS TUA	4	58
3—4	LEOCADIA	3	58
5	TILDA	5	58
4—6	UJA	7	56
"	URGE	6	56

6.º Páreo — Às 16 horas — 1.300 metros — Cr$ 70.000,00 — (Betting).

			Quilos
1—1	MÉCIA	2	56
2	ITATINGA	3	56
2—3	BUNTY	10	56
4	JACOARA	4	56
5	NAVITA	1	56
3—6	SANS PAREIL	9	56
7	CRETANA	6	56
8	EBRIA DE MADRID	8	56
4—9	BAFORADA	11	56
10	MIRALVA	7	56
"	COLIGAÇÃO	5	56

7.º Páreo — Às 16.30 horas — 1.300 metros — Cr$ 60.000,00 — (Betting).

			Quilos
1—1	ILHA BELA	8	54
2	EM CALDAS	14	58
3	ANCHITA	9	54
2—4	TAVUA	2	54
5	HANNAH	3	58
6	ONAYA	12	54
7	BONG LAI	4	58
3—8	MORGADINHA	13	58
9	VOVO' ANNA	10	54
10	ZARA	6	54
11	DELICIOUS	5	56
4—12	RÓBIA	7	58
13	ITA DO NORTE	11	54
14	FLORENÇA	1	54
"	ESTRELA AZUL	15	54

8.º Páreo — Às 17 hor. — 1.300 metros — Cr$ 70.000,00 — (Betting).

			Quilos
1—1	MANEADOR	4	56
2	URANIO	9	56
3	BOMARNEIRO	3	56
2—4	BOA VISTA	6	56
5	CASCADOR	12	56
6	RUBIROSA	7	56
3—7	WISNITZ	8	56
8	CIRCO	1	56
9	SARRACENO	5	56
4—10	GALEON D'OR	2	56
11	CLAIRON	10	56
"	SINISTRO	11	56

Corrida de sábado

1.º Páreo — Às 13.30 horas — 1.200 metros — Cr$ 50.000,00.

			Quilos
1—1	COLIBE	3	55
2	NAMUR	2	55
3	GALHOFEIRO	5	55
2—4	ENTRERRIANO	6	55
5	ENCOURAÇADO	7	55
3—6	CASCAES	4	55
"	COCHISE	1	55

2.º Páreo — Às 14 horas — 1.500 metros (grama) — Cr$ 70.000,00.

			Quilos
1—1	COLIGNY	5	55
2—2	SARANDI	4	55
3—3	CABRAITE	3	55
4—4	EMOK	1	55
5	TIROTEIO	2	55

3.º Páreo — Às 14.30 horas — 1.000 metros — Cr$ 90.000,00 — (grama) — ALBANO GOMES DE OLIVEIRA — (1.ª Prova Especial de Leilão).

			Quilos
1—1	ZEZINHO	3	58
2—2	MISTER BAGÉ	2	55
3—3	DARIUS	1	58
4— "	JEAN CLAUDE	4	55

4.º Páreo — Às 15 horas — 1.200 metros — Cr$ 55.000,00 — (grama).

			Quilos
1—1	ESCAPULA	4	50
"	DARK VELVET	3	50
2	DIARIA	6	50
2—3	HAMPTONIA	2	56
4	DESCAIDA	8	50
5	LA MELI	11	50
3—6	BOMARBELA	1	54
7	MARLUZA	7	56
8	SANHA	10	54
4—9	LADY (ex-Menina)	12	54
10	BAIZA	5	56
11	FROTA BELMONT	9	56
12	INVERTINA	13	52

5.º Páreo — Às 15.30 horas — 1.400 metros — Cr$ 70.000,00.

			Quilos
1—1	UMBRIA	6	56
"	URAGNA	8	56
2—2	SICILIANA	5	58
3	VIOLETA	3	56
3—4	ETOILE FILANTE	4	56
5	CLOCHE D'OR	2	58
4—6	CORDEONA	1	56
7	SATIRA	7	56

6.º Páreo — Às 16 horas — 1.100 metros — Cr$ 70.000,00 — (Betting) — XIV CONGRESSO BRASILEIRO DE CARDIOLOGIA e V DE ANGIOLOGIA.

			Quilos
1—1	NIOTZY	1	55
2	FAIR HELEN	5	55
3	GRITA	4	55
2—4	ENSSIA	2	55
5	GIRONDINA	10	55
6	KASSALA	9	55
3—7	TASMANIA	11	55
8	TERPSICORE	3	55
9	KRACHENA	12	55
4-10	CAPRIOLA	6	55
11	COCHENILLE	7	55
"	GAVETA	8	55

7.º Páreo — Às 16.30 horas — 1.600 metros — Cr$ 55.000,00 — (Betting).

			Quilos
1—1	ARANDU	11	58
"	FEARLESS	10	52
2	FIGARO CA'	1	56
3	IMPULSIVO	15	58
2—4	EL AMIGO	13	54
5	OUTUBRO	12	54
6	GRIFONI	8	58
"	FARAOUN	6	54
3—7	FLOREADO	2	58
8	KIBAR	16	56
9	GAUCHO SOMBRA	3	56
10	PINGA FOGO	4	56
4-11	GULLIERE	17	56
12	DON JUAN	7	56
13	TARBUX	5	52
14	OVIEDO	14	52
"	DRISCOL	9	52

8.º Páreo — Às 17 horas — 1.400 metros — Cr$ 70.000,00 — (Betting).

			Quilos
1—1	BOLIENTO	2	56
2	BON SOIR	5	56
2—3	MOBAR	8	56
4	CARAVAN	1	56
3—5	BRACHETTO	6	56
6	RELATÓRIO	9	56
4—7	ESCLAIR	4	56
[illegible]	[illegible]	[illegible]	[illegible]

HOMENAGEM À VENEZUELA

Sábado último o Jockey Club Brasileiro homenageou a República da Venezuela, dedicando-lhe um páreo do programa. Após a disputa dessa prova o Presidente do Jockey Club Brasileiro, no Salão das Rosas, em eloquente improviso saudou o embaixador da nação amiga, dr. Leonardo Altuve Carrillo e os proprietários do cavalo Inhanduhy, vencedor daquela carreira. A seguir o Embaixador da Venezuela agradeceu a homenagem recebida, entregando aos proprietários do animal ganhador uma linda taça. Representando o sr. prefeito Negrão de Lima esteve presente o dr. Caio Coelho. Aos presentes foi oferecida uma taça de champanha. Da cerimônia é a foto acima

Rondó dos Cavalões

Bruta vantagem

O Royal Game, montado pelo Lélé, perdeu para Rocket, montado pelo Ulloa. Até aí, não estou contando novidade nenhuma, todo mundo já sabe disso. Mas acontece que vieram as resoluções da CC, e essas resoluções, por causa dêsse páreo, puseram na cêrca o Lélé, e o Ulloa.

Até aí, também, nada de mais. Onde começa o "mais", é nas 6 corridas impostas ao Lélé, e nas 3 do Ulloa, quando devia ser exatamente, o contrário: 6 pro Ulloa, e 3 pro Lélé.

Por que? Porque o Ulloa é que veio abrindo asa, pra cima do Lélé, e êste, só DEPOIS de várias cotoveladas, do chileno, é que resolveu revidar dando uma também. E depois dessas uma dada pelo pilôto de Royal Game em legítima defesa, o Japonês ainda continuou abrindo asa pra cima do Lélé. Todo mundo viu isto, muito bem visto. E a CC deve ter visto muito melhor ainda. Então, como pôde punir, dessa maneira, com essa injustiça? O Lélé que foi atacado levou 6, e o Ulloa que atacou levou apenas a metade!

Imaginem, só, esta cena, numa delegacia: o ladrão, e a vítima que se queixam. O delegado está informado sôbre o roubo; Ouve as queixas, e sentencia: o ladrão vai ficar prêso por 3 meses, e a vítima, fica 6.

Estranho veredictum, não é? Pois exatamente assim raciocinaram e decidiram os doutos meninos da CC neste caso em questão.

Mas vocês talvez não saibam porque a CC resolveu dar 6 corridas ao Lélé, (a vítima), e só 3 pro Ulloa (o atacante). Mas tá na cara, minha gente: é que o Ulloa é jóquei do Vice, Chico 20.000, e a CC não tem muito topete pra mexer com êle. Quando há qualquer coisa contra o Japonês, antes, mesmo, das resoluções sairem, já a Vice vai pro telefone: "Olha o meu jóquei, hem! Não calquem muito a mão".

Não há, pois, a menor dúvida, que é uma bruta vantagem ser jóquei do Vice 20.000, vocês não acham?

INAH DE MORAES

Faremos de sua **RADIO VITROLA** um bom
HI-FI (ALTA FIDELIDADE)
POR PREÇO BASTANTE RAZOÁVEL
FONE 45-7334

Domingo em São Paulo

S. PAULO, 9 (Sport Press) — Apenas sete potrancas confirmaram suas inscrições na principal prova do programa turfístico de domingo em Cidade Jardim, que é o clássico Guilherme Ellis, na distância de 1500 metros e com 150 mil cruzeiros à vencedora, aparecendo Vaspa e Jamaica como as melhores do reduzido conjunto. Eis o campo da prova:

1-1-	CALCUTTA	55	4
2-2	VASPA	57	1
3	JARRINHA	55	6
3-4	JAMAICA	55	6
5	KENDALIA	55	2
4-6	TZARINA	55	3
7	RADIOSA	55	7

G. P. "SÃO FRANCISCO XAVIER"

Logo após o transcurso do G. P. São Francisco Xavier, o dr. Mário de Azevedo Ribeiro, Presidente do Jockey Club Brasileiro, no Salão das Rosas, ofereceu uma taça de champanha ao dr. Francisco Eduardo de Paula Machado, proprietário do cavalo Rocket que vencera, brilhantemente, aquela prova clássica, pronunciando, nessa ocasião, expressivas palavras de felicitações ao ilustre criador e proprietário do animal vencedor. Dessa homenagem é a foto acima

ESTA NOITE A REVANCHE BRASIL X ARGENTINA

PELÉ CONFIRMOU

Apenas o novato Pelé justificou o "sangue novo" injetado na equipe brasileira, com o tento (único) conseguido contra os platinos, como se vê acima, ao vencer Carrizo ante o desespero dos defensores argentinos. Vamos torcer para que este lance seja repetido muitas vezes esta noite, embora isto nos pareça um tanto difícil

No Pacaembu o segundo encontro dos 2 escretes

SÃO PAULO, 10 — (SP-DC) — Com duas alterações em sua estrutura — Gilmar e Djalma Santos, que substituirão, respectivamente, a Castilho e Paulinho — a seleção brasileira (um apanhado de jogadores com quase nenhuma noção de conjunto) enfrentará hoje à noite, no Estádio do Pacaembu, pela segunda vez o escrete da Argentina, nestas disputas pela "Taça Roca", em que a primeira partida finalizou com a vitória dos "platinos" por 2 x 1.

Neste novo compromisso entre os representantes das duas melhores escolas de futebol da América do Sul, uma vitória do time brasileiro (muito difícil ante a fragilidade do nosso "onze") provocará uma prorrogação de 30 minutos para a decisão da "Taça Roca". Ratificando o êxito do Maracanã, os argentinos garantirão a posse do troféu.

ESCRETE DA DESORGANIZAÇÃO

Na oportunidade dêste novo confronto com a seleção da Argentina — que mandou ao Brasil um time de emergência —, não há dúvida que o sentimento que anima a todos os brasileiros é o de torcer para uma vitória reabilitadora das côres nacionais. Contudo, examinando as coisas com frieza, com os pés postos na realidade, não podemos deixar de temer pela sorte do time que Pirilo organizou como seleção brasileira, mas que não pode de forma alguma representar o "soccer" patrício, pelas falhas, erros e grandes claros que apresenta. Como ficou patenteado no Estádio do Maracanã, temos a nos representar futebolisticamente um quadro tímido, ingênuo, frágil e desarmado. E' uma representação, enfim, que não possui a marca das grandes equipes, não reunindo por isso as condições necessárias para as pelejas de maiores expressões.

A responsabilidade por tôda essa situação lastimável do selecionado da CBD, ninguém ignora a quem pertence. Os culpados podem ser encontrados nas bonitas salas da entidade da rua da Quitanda (numa das quais funciona o tristemente célebre Conselho Técnico), do CND, da FMF e nas sedes de alguns grandes clubes da cidade. Portanto, em caso de um novo fiasco do time brasileiro hoje no Pacaembu, devemos creditá-lo aos "donos" do esporte brasileiro, aos conhecidos "profiteurs" do nosso futebol e, principalmente à incompetente e irresponsável administração da Confederação Brasileira de Desportos.

Conforme já anunciamos, o time do Brasil apresentar-se-á para o jôgo desta noite com duas alterações. Gilmar substituirá a Castilho, que não andou bem na primeira partida, e Djalma Santos entrará no lugar de Paulinho. Nas demais posições, os mesmos elementos que atuaram no Maracanã, com o avante Pelé iniciando o encontro no comando do ataque, em lugar de Del Vecchio.

Quanto ao escrete argentino, deverá se apresentar sem qualquer alteração, indo a campo com a mesma formação que tão excelente impressão deixou no Estádio do Maracanã. O ponteiro Moyano, que apresentava ligeira contusão, recuperou-se e estará em ação.

Nessas condições, as duas equipes se apresentarão assim:

Brasil: Gilmar; Djalma Santos, Belini e Oreco; Jadir e Zito; Maurinho, Mazzola, Pelé, Luizinho e Tite.

Argentina: Carrizo; Pizarro e Vairo; Gianserra, Rossi e Urriolabeitia; Corbatta, Herrera, Juarez Labruna e Moyano.

JUIZ E HORARIO

Para a arbitragem do encontro foi designado o juiz inglês mr. Husband, que dirigiu domingo último o prélio entre Colômbia x Paraguai, pelas eliminatórias da Copa do Mundo. O início do grande prélio está fixado para as 21,30 horas.

A VELHA CLASSE

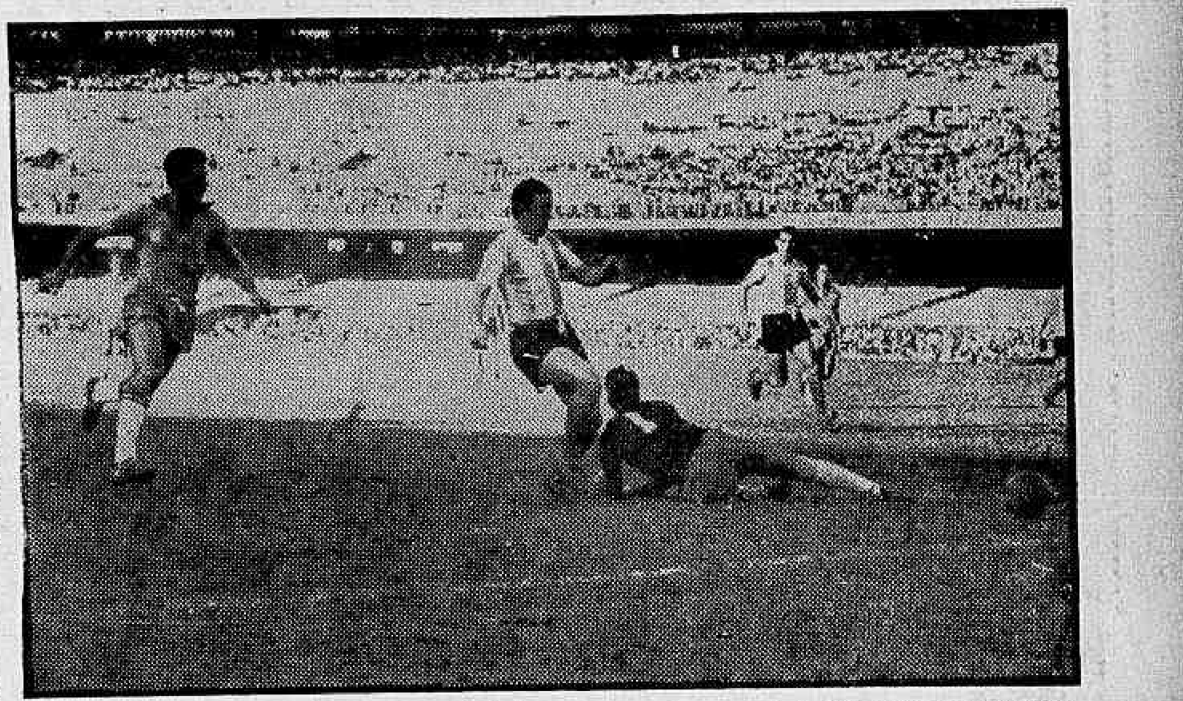

Com este tento feito pelo "veteraníssimo" Labruna, ante o desespero de Belini e tendo nas proximidades o atacante platino Juarez (autor do "gol" da vitória), os argentinos marcharam para a vitória com segurança, ao som de uma "milonga". Esp eramos que hoje, este "velho Labruna" seja bloqueado pela nossa defesa para o bem de todos e a felicidade geral da CBD

Pequenas NOTÍCIAS

O Flamengo dirigiu-se ontem a FMF a fim de solicitar licença para exibir-se amanhã 5a.-feira, em Belo Horizonte, contra o Atlético Mineiro, jôgo em benefício das Pioneiras Sociais, bem como, realizar sábado à noite, no Maracanã, o segundo encontro (revanche) contra os lusos do Benfica.

oOo

O America e Canto do Rio acertaram tôdas as providências para realizarem com suas equipes principais um amistoso, amanhã, quinta-feira, no estádio de Caio Martins.

oOo

O jogador Araçagipe denunciou o seu contrato com o Bonsucesso, uma vez que não recebe seus vencimentos há três meses. ....

oOo

O Fluminense jogará hoje em Aruba, na sexta-feira, em Medelin, e domingo, em Quito, quando então encerrará sua temporada. Os tricolores estão com a viagem de retorno marcado para o dia 17 do corrente.

oOo

Os clubes, Olaria, Bonsucesso, América, e Portuguêsa realizaram na manhã de ontem treinamentos físicos, constantes de ginástica e bate-bola, preparativos que visam o Torneio Início.

oOo

O América tem compromissos assentados para os próximos dias 13 e 14, no Maranhão, respectivamente, contra o Moto Clube e Sampaio Correia.

oOo

Amanhã, quinta-feira, reunir-se-á a Assembléia Geral da FMF, para tratar da relação dos árbitros que formarão o quadro para o campeonato carioca.

oOo

O jogador Indio, cedido pelo Flamengo ao Corintians, seguirá amanhã para incorporar-se ao seu novo clube. O craque receberá 200 mil cruzeiros de luvas, 25 mil cruzeiros mensais de ordenado, além de 10 por cento do seu passe que graciosamente o clube da Gávea lhe ofertará.

oOo

O Fluminense se encontra com entendimentos bem avançados com o Santos para a contratação do atacante gaúcho Breno.

D. A. EQUIPARADO AO VASCO

Conquistando cinco vitórias nas oito pelejas disputadas em gramados da França e da Espanha, a seleção do Departamento Anônimo, que nos compromissos restantes empatou duas vezes e sofreu uma única derrota, está merecendo os maiores elogios da imprensa de Barcelona, cidade em que tem se apresentado na maioria das vezes. O jornal "Barcelona Desportiva", por exemplo, chegou a comparar o futebol praticado pelo time do D. A., com o que vem apresentando o Vasco da Gama na vitoriosa temporada que empreende pela Europa. O jogador Jefferson é apontado como verdadeiro fenômeno e o técnico Antoninho respeitado como um grande condutor de equipes. — No flagrante, uma defesa do goleiro Wildes, outro elemento destacado do conjunto brasileiro. — (Foto Sport - Press - DC)

Palmeiras ficou com Quincas

S. PAULO, 9 (Sport Press — O ponteiro canhoto Quincas, que se revelou no Fluminense do Rio, chegando a aparecer com destaque no futebol metropolitano, mas que teve sua ascensão bastante prejudicada por uma grave contusão, que o obrigou a um tratamento rigoroso e longa inatividade, já em perfeito estado físico, submeteu-se a experiências no Palmeiras. E tendo aprovado plenamente em todos os testes, foi contratado pelo clube de Parque Antártica.

Vitória de Armando Vieira

MILWAUKEE, 9 (UP) — O tenista brasileiro Armando Vieira venceu o americano Jerry Dubie por 6/3 e 6/2, na primeira rodada do Torneio Ocidental disputado nesta cidade. Noutra partida da mesma rodada, Sam Giammalva, dos Estados Unidos, derrotou o mexicano André Donnediev por 6/2 e 6/2.

Vasco enfrentará amanhã Dínamo de Moscou em busca da reabilitação

Viajando da cidade de Kiev (onde disputou o seu jôgo de estréia na União Soviética) com destino a Moscou, o Vasco da Gama atuará amanhã diante do Dínamo moscovita, apresentando-se pela segunda vez perante público da URSS, nesta etapa final de sua brilhante excursão pela Europa.

Na primeira partida jogada na URSS em que o Dínamo de Kiev foi o seu contendor, a equipe cruzmaltina deixou-se superar (surpreendentemente) por 3 x 1, num encontro disputado anteontem na cidade de Kiev, do qual as agência noticiosas distribuiram insuficiente noticiário.

IMPRENSA SOVIETICA ELOGIA

Segundo telegrama da França Press, procedente de Moscou, as partidas disputadas pelo Vasco da Gama na União Soviética, constituem o acontecimento marcante da temporada de verão e revelam o futebol da América Latina em seu nivel superior — escreve o jornal "Troud" (editado nesta cidade), em meio a um grande artigo, encimado por uma fotografia, consagrado à equipe brasileira, cujas qualidades foram postas em grande relêvo.

Após declarar que a equipe brasileira (pelo seu jôgo veloz, combativo e técnico) está classificada entre os conjuntos de primeira ordem, o jornal conclui: "Desejamos que as partidas disputadas pelo Vasco da Gama na União Soviética permitam um intercâmbio de experiência proveitosa para o futebol dos dois paises".

Pirilo faz críticas à CBD e à imprensa por causa do escrete

Com acusações veladas ao Conselho Técnico da CBD, críticas à imprensa (escrita e falada), e reconhecendo que realmente os "sparrings" (infanto-juvenil do Botafogo e Canto do Rio) do selecionado brasileiro para o primeiro jôgo contra a Argentina, influiram negativamente no preparo do plantel, o técnico Sílvio Pirilo teve oportunidade de prestar ao DC, ontem, todos os esclarecimentos visando a definir sua posição na direção do escrete nacional.

O treinador fêz também considerações a propósito do plantel, afirmando que os craques devem ser eximidos de qualquer responsabilidade pela derrota frente aos portenhos, de vez que se conduziram com tôda a coreção dentro e fora das quatro linhas.

ACUSA O CONSELHO TÉCNICO

Com relação ao caso de Urubatão, que ensejou comentários nos meios esportivos ridicularizando a sua escalação, a ponto de dizerem inclusive de que o jogador teria sido convidado alí mesmo no Maracanã, domingo, antes do jôgo, a trocar de roupa, o treinador Sílvio Pirilo nega tais fatos.

Esclarece Pirilo que na quinta-feira passada encaminhou uma solicitação ao Conselho Técnico da CBD para que tratasse das convocações de Hélio e Ferreira, do América, e de Urubatão, do Santos. Na sexta-feira foi avisado pelo sr. Ailton Machado de que tôdas providências naquele sentido haviam sido tomadas, junto aos dirigentes do clube paulista, bem assim como junto ao sr. Gerson Coutinho, do grêmio de Campos Sales.

Qual não foi porém a minha surprêsa — continuou Pirilo — quando na manhã de sábado, num encontro com o sr. Jorge Chamas, representante no Rio, do Santos, teve conhecimento de que o clube santista nada sabia sôbre a convocação de Urubatão. Imediatamente, então, com a colaboração de Jorge Chamas entrou em contato com o sr. Modesto Roma, figura destacada do clube, a quem narrou o acontecido. Recebeu aí a promessa de que o pedido sôbre Urubatão seria atendido, e realmente, no sábado à tarde, o jogador apresentou-se no Hotel Paissandu parai ncorporar-se ao plantel.

FRACASSO DOS TREINOS

Explicando o programa traçado para o treinamento do escrete, afirmou Sílvio Pirilo que os encontros com o time infantojuvenil do Botafogo, e depois com o Canto do Rio, influiram negativamente para o bom preparo do conjunto.

E' que diante da fragilidade técnica dos adversários não poude realizar observações precisas sôbre a coordenação do escrete, uma vez que nem os jovens alvinegros, tampouco o time cantorriense, exigiram maior esfôrço do plantel nacional.

Esclarece ainda Sílvio Pirilo que, por ocasião do primeiro treino, encaminhou-se para o campo do Botafogo na esperança de arranjar na pior das hipóteses o quadro de aspirantes local, mas, frustrado no seu objetivo, aceitou mesmo o time infanto-juvenil. No outro treinamento, acreditava que os dirigentes da CBD conseguissem a colaboração do América, mas como tudo ficou na promessa, não encontrou outra alternativa senão agradecer ao Canto do Rio que colocou a sua disposição o seu time titular.

MODERAÇAO NAS CRITICAS

Finalmente, o técnico Sílvio Pirilo encerrou suas declarações falando contra os observadores da imprensa que lançaram críticas imerecidas e destrutivas sôbre a seleção, criando mesmo ambiente de hostilidade aos jogadores, que, segundo afirmou, são os menos culpados do que vem ocorrendo de defeituoso no cenário esportivo. Concluiu o treinador pedindo para que as críticas fôssem dirigidas moderadamente, a fim de não humilhar os atletas, moços dotados de muito espírito de luta quando se trata de defenderem o nome esportivo brasileiro.

VÁLVULAS PARA RÁDIO E TV
EMCO RÁDIO LTDA.
AV. MAL. FLORIANO, 41

Repórter do DC na Rússia

A convite da Confederação Brasileira de Basquetebol e por indicação do Comitê dos Cronistas de Basquete, o nosso companheiro Maurício Naslausky — responsável pela seção de bola ao cesto dêste jornal — integrará a delegação brasileira daquele esporte que irá à União Soviética participar dos Jogos do Jubileu da FIBA, a realizarem-se no fim do presente mês na Cidade de Moscou.

Aproveitando a oportunidade, aquêle nosso companheiro efetuará, igualmente, a cobertura jornalística dos Jogos Mundiais Universitários, certame que será disputado em Paris (no próximo mês de agôsto), contando com numerosa equipe da Confederação Brasileira de Desportos Universitários do Brasil.

DESÍDIA DA CBD

O técnico Silvio Pirilo prestando esclarecimentos sôbre a derrocada do escrete frente aos argentinos, ontem ao D.C., exime de qualquer responsabilidade os jogadores, e acusa veladamente de desidia a CBD por não se preocupar em traçar um programa para o selecionado. — Pelo flagrante acima, em que aparece o treinador conversando sorridente com Zito e Tite, pode-se ter uma idéia da maneira humana com que o treinador trata seus comandados

Seleção de basquetebol em treinamento para jogar na Rússia

Notícias de Belo Horizonte informam que a Seleção Brasileira de Basquete que participará dos jogos do jubileu da FIBA a se realizar na URSS e dos jogos Mundiais Universitários a ter lugar em Paris, encontra-se em treinamento no Ginásio do Minas T. C., em Belo Horizonte.

O técnico Renato Brito Cunha vem intensificando os exercícios dos jogadores convocados pela CBB e CBDU, achando-se a equipe em excelente estado físico e condições de representar bem em Moscou e em Paris o basquete brasileiro.

TRANSFERÊNCIA DO SUL-AMERICANO

A Confederação Brasileira de Basquete recebeu da Federação de Basquete do Chile um pedido de apoio no sentido de adiar-se o Campeonato Sul-americano Masculino de novembro do corrente ano para janeiro de 1958. Pelo que ficou decidido pela entidade máxima será oficiada à Comissão de Zona Sul-americana da FIBA concordando-se com a proposta dos chilenos, uma vez que tal adiamento vem de encontro aos interêsses do basquete nacional.

CERTAME FEMININO

Disputa-se depois de amanhã o encontro Botafogo x Fluminense, pelo Campeonato Carioca de Basquete Feminino. Este embate a ser realizado na quadra da Av. Venceslau Bráz vem sendo aguardado com grande expectativa pelos aficionados do desporto da cesta.

BRAÇADAS e remadas

Para a regata de domingo, na Eenseada de Botafogo, que marma a 3.ª competição da temporada oficial da Federação Metropolitana de Remo, os conjuntos de nossos clubes se lançaram domingo e ontem contra o cronômetro.

Tanto nas águas da Lagôa como em Botafogo estiveram em ação para essa regata onde a disputa do Campeonato de Principintes é o ponto de grande atração, os conjuntos visando a acirrada luta com os cruzmaltinos, êstes os mais favoritos para a conquista coletiva da regata.

TEMPOS

Na Lagoa, temos como o melhor resultado de domingo, o tempo do "oito" (iole) de estreantes cronometrando para os 1.000 metros: 3'20", enquanto, no mesmo tipo, de barco, os principiantes registraram 3'26", tempo, como se vê, inferior aos de estreantes. Os melhores conjuntos vascaínos em treinamento são o "4 com" de principiantes e o "2 com" de principiantes que fizeram o percurso dos 1.000 metros, o primeiro conjunto em 3'32", com passagem de 1'41", nos 500 metros; e o segundo (o "2 com") 4'02". Por seu turno, o "4 com" de novíssimos registrou 3'40" no quilômetro, cruzando os 500 metros em 1'47". A guarnição "A" do "quarto" (iole) de principiantes fêz os 1.000 metros em 3'50". E os "cobras" do "oito" de "seniors" (que treina para a primeira preparatória — dia 21 próximo vindouro — visando o Campeonato Sul-Americano) cronometrou 3'05", passando o balisamento dos 500 metros em 1'30".

Entre os botafoguenses, ainda na Lagoa, o "sculler" Manoel Rozendo desceu os 2.000 metros em 8'04" garantindo assim o 2º lugar, tanto na próxima prova, como, também, no Campeonato Carioca, perdendo apenas para o vascaíno Lobão. O "oito" (iole) de estreantes tem 3'32"; o "oito" (iole) de principiantes 3'21", enquanto o "2 com" de "seniors" (Mineiro e Guarda) cronometrou 8'17". Ainda não dá para ganhar do conjunto vascaino de M. Armando e Schimitt.

Os rubro-negros foram procurados pelos sancristovenses para cessão de um barco, o "2 com", já que os remadores do Caju têm como certa a vitória na prova de "juniors". E entre os rubro-negros, observamos o "oito" iole de estreantes, descendo forte os 1.000 metros em 3'38" e o "4 com" (novíssimos) em 3'42" enquanto o "skiff" de Fernando cruzou os 2.000 metros em 8'17". O melhor nas águas de Botafogo. O melhor resultado foi obtido por êsse promissor Paulo Amaral Fontoura no "skiff" de novíssimos com 3'47", no quilômetro. Com Nelson Mallemont (pai, 93 quilos) na ré, o "quatro" (iole) de estreantes marcou 3'50". O "4 com" de principiantes, 3'31" e o "2 com' de principiantes 4'13". Bons os conjuntos guanabrinos e vão surpreender com o trabalho desenvolvido por Osmar de Sousa ("General").

VÁRIAS

Por falta de um barco que possa corresponder ao valor de guarnição, o Natação não correrá o "quatro com" (outrigger) de principiantes. O barco do clube é velho e pesado em demasia. — O Gragoatá não competirá no "dois com" (outrigger) de principiantes já que o seu proa desapareceu do clube. Sòmente hoje é que o "sculler" Fátima (do Gragoatá) dará o primeiro treino para a regata de domingo onde competirá na prova de novíssimos. O gado de sua fazenda em Rio Dourado (Estado do Rio) está sendo dizimado por peste e Fátima tem se dedicado às providências locais. — O "oito" de principiantes do Botafogo (treinado por Baltazar) está treinando também à noite (cêrca das 19 horas). Dessa forma o conjunto ensaia duas vêzes por dia (pela manhã e à noite) visando a vitória. — Carlos Osório de Almeida (que é Diretor de Esportes Aquáticos da CBD) voltará domingo às "cordinhas" dirigindo o "oito" (iole) de principiantes do Guanabara. — Ar-

(Conclui na 11ª pag.)

Brasil e França: Militar

BUENOS AIRES, 10 (UP — DC) — Prosseguirá hoje, novamente com uma rodada dupla, a série final do Campeonato Mundial de Futebol Militar, no Estádio do River Plate.

O primeiro jôgo será entre o Brasil e a França e o segundo, entre a Argentina e a Itália. A final será disputada no próximo domingo, com as pelejas Itália x Brasil e Argentina x França.

TENTATIVA FRUSTRADA

Os argentinos, com sólido bloqueio na defesa deste vários tentativas dos atacantes brasileiros, como se vê na foto acima, em que aparece Del-Ve chio contido pelo zagueiro platino Pizarro, enquanto o goleiro Carrizo, meio sentado, já se pelota se deslizada para longe de sua meta, isso aco nteceu domingo último

Valdemar e o certame: "jiu-jitsu"

A Federação Metropolitana de Pugilismo deve promover, quanto antes, um campeonato de luta-livre americana e de "jiu-jit", a fim de que os lutadores sejam oficialmente reconhecidos pelos seus títulos legitimamente conquistados, declarou Valdemar Santana à reportagem, numa visita feita à redação.

O lutador sugeriu, ainda, que o campeonato fôsse disputado em rodadas alternadas de "jiu-jit" e luta-livre americana, tornandose assim mais interessante ainda, pois existem elementos de grande valor por aqui que, certamente, se inscreveriam para tais provas.

O PLANTEL

Se a FMP abrir inscrições para um campeonato dessa natureza — acrescentou Valdemar Santana — um grupo de bons lutadores se inscreverá. Esse grupo incluiria, entre outros, êle e os lutadores Passarito, Carlson Gracie, Hélio Gracie, Pedro Hemetério, Sakai, Guanair Vial e Baianinho.

INTERESSE PUBLICO

O Maracanãzinho — concluiu Santana — seria o local ideal para essas lutas já que, ao que tudo indica, grande afluência de assistentes elas naturalmente teriam.

Será examinado esta semana o projeto do "Fundo Olímpico"

Visando a participação do Brasil nos "Jogos Olímpicos" de Roma, em 1960, está em fase final de elaboração a criação do "Fundo Olímpico" que abrangerá todo o território nacional, e que ainda esta semana deverá ser apresentada ao Comité Olímpico Brasileiro pelo sr. Jorge Alberto Vivais, seu autor.

A medida tem por objetivo angariar fundos de forma a não sobrecarregar os poderes públicos e, ao mesmo tempo, evitar os angustiosos apêlos de última hora a que estamos tradicionalmente às voltas por ocasião da realização de uma Olimpíada.

COMO FUNCIONARA'

O "Fundo Olímpico" tem uma fórmula simples a que todos estão propensos a colaborar, já que a contribuição, de cada um, será diminuta, mas seu total atingirá um montante suficiente que poderá ser utilizado inclusive nos próprios preparativos dos atletas.

Sómente depois de apresentado ao Comité Olímpico Brasileiro, pelo seu autor, ex-dirigente do Fluminense, é que o "Fundo Olímpico" será dado à publicidade com todos os seus detalhes.

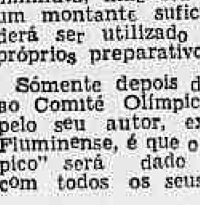

MÁQUINAS DE ESCRITÓRIO

VENDEM-SE DE SOMAR, CALCULAR E DE ESCREVER: OFICINAS PARA CONSERTOS

CASA COLLYER

RUA SENHOR DOS PASSOS, 58, 1º — TELEFONE: 43-5532

Adiado Certame de Tênis

Não será mais disputado êste mês o Campeonato Brasileiro de Tênis de 1957, que teria por sede a cidade de Pôrto Alegre e contaria com a participação de tenistas de vários Estados, como Pará, Ceará, Pernambuco, Bahia, Rio, São Paulo, Paraná, Santa Catarina, R. G. do Sul.

Entretanto a nossa reportagem apurou junto à CBT que a sua diretoria se reunirá por êstes dias, a fim de fixar uma data próxima para a realização do certame nacional ainda êste ano o qual acreditamos será coroado de pleno êxito, dado ao número de inscritos e valor indiscutível da alguns tenistas.

COPACABANA CAIU EM DESGRAÇA

PRAIA DE "DESCUIDISTAS"

Não só os assaltos de rua e de apartamentos ocorrem impunemente na populosa Copacabana, também na praia os amigos do alheio agem inteiramente à vontade, livres de quaisquer medidas repressivas eficazes

De bairro praiano e aristocrático passou a ninho de bandidos

Uma onda de crimes — compreendendo desde o furto de objetos deixados na praia por descuidados banhistas até o assalto à mão armada e, em pleno dia, as "pungas" nas feiras-livres e nos ônibus — assola, atualmente, Copacabana, como perigosa praga, ameaçando transformar aquêle populoso bairro numa autêntica Chicago dos áureos tempos do "gangsterismo".

Mais grave é a situação em face da impotência das autoridades do 2.º Distrito Policial, as quais, embora com recursos materiais e em homens, mostram-se incapazes de garantir a tranqüilidade e a própria segurança das centenas de milhares de cariocas que residem ou trabalham naquela jurisdição.

BOM APARELHAMENTO

Embora Copacabana, seja um bairro de características especiais — com crescimento vertical, vertiginoso e com uma população das mais heterogêneas — seu aparelhamento policial, em comparação ao que atende aos demais bairros da cidade, é dos melhores.

No 2.º DP, cujo titular é o delegado Hermes Machado (pela segunda vez ali lotado), está em atividade um efetivo médio de oitenta policiais, entre investigadores, detetives, comissários e guardas. Como refôrço, conta também com cêrca de duzentos soldados da Polícia Militar, os "Cosme Damião".

DOIS PONTOS-BASE

Para completar, estão também à disposição do delegado Hermes, dois pontos-base da Rádio Patrulha, destinados a dar cobertura aos chamados de emergência e àqueles que se fizerem necessários a critério do Distrito Policial.

Mesmo diante de tal aparelhamento, os amigos do alheio, desde o simples descuidista de praia até o empedernido assaltante, não cessam sua ação criminosa, sendo comum o furto de roupas e objetos pertencentes a banhistas, e, mesmo, os assaltos que, a princípio realizados durante a noite, ocorrem, agora, durante o dia, em pontos bastante movimentados.

Como fator que influe no aumento da onda de crimes e que exaustivamente é apontado pelas autoridades para explicar o fracasso das medidas de repressão, existe a heterogeneidade da população entre a qual encontram-se elementos de tôdas as procedências e condições sociais.

PÔSTO DE VIGILÂNCIA

Para atender ao clamor público, o Chefe de Polícia, segundo apurou a reportagem do DC, está disposto a criar em Copacabana, com jurisdição sôbre tôda a Zona Sul, um Pôsto de Vigilância, subordinado à Delegacia de Vigilância e Capturas, órgão êste que tem incursionado naquele bairro, realizando prisões em massa de marginais dos mais nocivos à sociedade.

Paralelamente a tal medida, sabe-se que é pensamento do general Kruel realizar transferências de muitos dos elementos atualmente lotados no 2.º Distrito Policial, pois, conforme entende o titular do DFSP, há, da parte de tais policiais certa displicência em face da situação de inseguurança atualmente reinante em Copacabana, que já foi um dos mais pacatos bairros do Distrito Federal.

ÀS ACUSAÇÕES A BORER NÃO FORAM DESMENTIDAS

Não destruíram

Os depoimentos prestados ontem na Polícia Técnica não destruíram às acusações contra Charles Borer (foto)

Médico e técnico não recordaram data do acidente

Os depoimentos prestados ontem na DPT pelo técnico e pelo médico do Botafogo de Futebol e Regatas não comprovaram o álibi apresentado por Charles Borer de que teria se acidentado num jôgo de basquete, exatamente na noite da chacina de 1950, uma vez que nenhum dos dois determinou o dia em que ocorreu o acidente.

Hoje, às 15 horas, deverá ser ouvido o coronel Adauto Esmeraldo, que, na época do crime praticado por ordem de Cecil Borer, era Diretor da Divisão de Polícia Política e Social e, possivelmente deporá também o médico Newton Paes Parreto, estando, entretanto, sua ida a Polícia Técnica, condicionado ao estado de saúde.

DEPÕE O TÉCNICO

Iniciando o depoimento, declarou o técnico de basquete do Botafogo, José Oscar Zelaya, que conhecia Charles Borer desde 1949, quando êste jogava na equipe de juvenis do clube. Perguntado se conseguia lembrar-se do acidente que Charles alegou ter sofrido, respondeu afirmativamente, sem contudo precisar a data.

Recordava-se, isto sim, de que, dias depois do acidente, Charles lhe mostrara o recorte de jornal no qual era acusado de ter participado de um crime de morte. Nessa ocasião Charles dissera ter sido uma sorte ter jogado naquele dia, pois assim poderia provar não ser um dos autores do crime.

NÃO REGISTROU

Inquirido sôbre se o clube teria o registro do acidente, Zelaya respondeu negativamente, pois o registro só é feito quando os acidentes são de natureza grave ou quando o jogador não tem meios para tratar-se, o que não era o caso de Charles.

FALTOU GÊSSO

Esclareceu ainda o técnico do Botafogo que, no dia do acidente, foi com Charles ao Hospital do Pronto Socorro. Todavia, depois de muita espera, recebeu a informação de que no hospital não havia gêsso, razão por que telefonou para o médico Altair Fonseca e pediu-lhe para comparecer ao HGSA. Tão logo chegou o médico, cêrca das 23,30 horas, retirou-se para a sua residência.

CONFIRMOU

O médico Altair Fonseca, confirmando as declarações do técnico, declarou que num dia qualquer do mês de setembro de 1950 compareceu ao Hospital Geral Sousa Aguiar para atender a Charles Borer, acidentado num jôgo de basquete. Permaneceu em companhia do ferido cêrca de 1 hora, retirando-se pouco depois de meia-noite.

Quanto a comentários sôbre a acusação feita contra Charles Borer, declarou o médico não ter ouvido nenhum, ignorando inclusive o caso, pois não costuma ler o noticiário policial dos jornais.

Apêlo do Diretor da SUMOC

Reclama o Diretor da SUMOC, sr. Eurico Sales, que, no edifício onde mora, na Rua Conde de Baependy, 32, na Praça José de Alencar em Laranjeiras, a Prefeitura deu o "habite-se", mas esqueceu-se de ligar o cano de abastecimento de água.

Apela o sr. Eurico Sales, por intermédio do DC, no sentido de que o Departamento de Águas e Esgotos da Prefeitura tome as devidas providências para que a água passe a correr nas torneiras daquele edifício.

Os Setores

Sempre dissemos e continuamos a afirmar que os tais Setores Distritais e Especializado são órgãos ilegais desde que não figuram na estrutura do DFSP estabelecida pelo Decreto-Lei n. 6.378, de 28 de março de 1944, que transformou a Polícia Civil do Distrito Federal em Departamento Federal de Segurança Pública e dá outras providências.

A existência dos ditos Setores decorre do estabelecido nos arts. 141 e 172 do Regulamento policial o qual, — fugindo ao princípio geral de direito administrativo que assinala o domínio da lei sôbre aquêle não lhe sendo lícito alterá-la cabendo-lhe apenas formular normas para sua fiel execução — criou os mencionados órgãos como se porventura, num regime de legalidade, tivesse capacidade legislativa.

Trata-se, portanto, de uma ilegalidade, que vem se perpetuando desde 1955 não tendo havido até hoje um Chefe de Polícia que tenha tido a coragem de pôr um ponto final em tão grande abuso.

Para cumprir as obrigações atribuidas aos Setores estão quatro delegados e igual número de comissários afastados de suas funções normais obrigando o comissionamento de outros com agravação da despesa pública a esta altura bem pesada para o país.

Mas se a existência dos Setores Distritais e Especializado constitui um abuso que não se compreende achando-se a Nação em regime de legalidade mais abusadas são as atitudes que vêm êles tomando a pretexto de fiscalizarem, orientarem e coordenarem as atividades das delegacias que lhes são ilegalmente subordinadas desde que, pelo art. 3.º do Decreto-Lei n. 6.378, de 28 de março de 1944, são dependentes diretamente da Chefia de Polícia.

Para que se tenha uma idéia da ação arbitrária dos Setores basta que se saiba que o pseudo titular de um dêles vive a percorrer as ruas habitadas pelas infelizes que mercadejam o corpo exigindo o uso de determinadas peças íntimas, impondo condições higiênicas nos conventilhos e estabelecendo procedimento em relação aos visitantes.

Um outro está a convocar as proprietárias de casas de tolerância para prestar esclarecimentos, receber ordens e cumprir certas obrigações.

Convenhamos que tais atitudes não são das atribuições dos Setores. São mais da Delegacia de Costumes e Diversões através de sua subsecção de lenocínio e das delegacias distritais pelos respectivos delegados responsáveis únicos por tudo que ocorre em suas jurisdições.

Para evitar que os comentários se ampliem e traga depois aborrecimentos não seria demais que o Chefe de Polícia, já que não quer acabar com a ilegalidade dos Setores, chamasse a atenção de seus titulares para um procedimento nada compatível com o bom conceito da Polícia.

Timbaúba

DESASTRE DE ÔNIBUS EM S. GONÇALO

Trafegando em excessiva velocidade, o ônibus da linha São Gonçalo-Niterói, chapa 12-90-82, dirigido pelo motorista vulgo "Boiadeiro", colidiu violentamente com um poste na Avenida Ari Parreira, causando a morte de uma senhora que aguardava condução no local, além de atirar à distância um ciclista.

Ao local compareceu o comissário Manoel Monclar, do 4.º D. P. que providenciou a remoção dos feridos, Adilson da Silva, o ciclista; e o passageiro do ônibus, Sebastião da Silva de Andrade, ambos em estado grave para o Hospital de São Gonçalo. O comissário, depois de identificar Osvalda Rangel, morta no local, fêz remover o cadáver para o necrotério daquele município.

VERGONHA CAUSOU SUICÍDIO

Na suposição de que poderia ser assaltado por dois homens que dêle se aproximavam em atitude suspeita, um cidadão depois de dar a um motorista importância bem superior ao preço da corrida que realizou, refugiou-se num terreno baldio e lá, envergonhado com sua atitude de covardia, suicidou-se enterrando uma faca no peito.

José Pereira dos Santos havia chegado ontem de Varrisaia, no Estado do Rio, contratando, por 300 cruzeiros, uma corrida de táxi até a casa de uma irmã em Vila Valqueira, mas o desonesto motorista, ao chegar no Largo da Fontinha, em Bento Ribeiro, obrigara o passageiro a desembarcar.

SURGEM OS HOMENS

Não concordando com a exploração que estava sendo vítima, por parte do motorista, que exigira um acréscimo no preço da corrida, passou José a discutir, quando percebeu que dois homens se aproximavam do automóvel. Supondo que seria vítima de um assalto, deu mil cruzeiros ao motorista e correu para um terreno baldio. Logo verificou seu engano, pois os homens prosseguiram caminho.

Envergonhado com a atitude tomada, inclusive pelos mil cruzeiros dados ao motorista, o pobre homem, no local em que se encontrava escondido, suicidou-se com uma faca que trazia na cintura. Em estado grave, foi internado no Hospital Carlos Chagas, onde faleceu momentos após, estando as autoridades do 25.º DP empenhadas na identificação do motorista.

FUGIU NOVAMENTE

O perigoso facínora "Turiba", que ontem foi localizado no Estácio, em frente ao Hospital da Polícia Militar, conseguiu, novamente, fugir ao cêrco da polícia

"Turiba" conseguiu (outra vêz) escapar da polícia

Horas de agitação viveram ontem os policiais da Delegacia de Vigilância e Capturas, com a notícia de que "Turiba" e sua quadrilha encontravam-se no interior de um carro de aluguel que, descendo o Morro de São Carlos, estacionara no Largo do Estácio, defronte ao Hospital da Polícia Militar.

Percebendo a aproximação das viaturas policiais, os assaltantes fugiram e foram infrutíferas as buscas realizadas para localizá-los nas redondezas e nos Morros da Mangueira, São Carlos, Matriz e Caixa Dágua, tendo as autoridades diante disso, prendido para averiguações, o motorista do automóvel.

O MOTORISTA

Francisco Ramos, o motorista detido, em declarações prestadas na Delegacia de Vigilância e Capturas, negou houvesse transportado «Turiba» em seu automóvel, dizendo que conduzira apenas «Miguelzinho» e «Sabará», dois dos componentes do bando. Adiantou que o chefe da quadrilha juntamente com outros homens haviam embarcado num taxi, cuja chapa ignorava.

HABEAS-CORPUS

Apesar de exaustivamente interrogado, nada mais quis Francisco adiantar. Ainda na tarde de ontem foram as autoridades obrigadas a libertá-lo, em virtude de um habeas-corpus. Tal medida, prontamente solicitada, veio aumentar as suspeitas da cumplicidade do motorista com a quadrilha.

OUTROS CRIMES

Acreditam as autoridades da Delegecia de Vigilância que em companhia de Turiba e sua quadrilha estivessem também «Mangueirinha» e «Russo», os quais, há dias, no Morro da Catacumba, no Jardim Botânico, balearam «Ferrugem» e mataram o contraventor do jôgo do bicho conhecido por «50».

«BLITZ»

Durante as buscas em procura de «Turiba», policiais da DVC prenderam dezenas de marginais e portadores de armas, além de outros que, condenados por diversas Varas Criminais, se encontravam ainda em liberdade. Entre os últimos está incluído José Arruda, foragido da Penitenciária Central.

HOMICÍDIO NA FAVELA DA ALEGRIA

Foi assassinado na madrugada de hoje, em circunstâncias ainda misteriosas, a tiros de revólver, na Favela da Alegria, Alfredo Mendes de Carvalho, de 17 anos, residente na Avenida Brasil, 2540.

O comissário de serviço do 16.º Distrito Policial compareceu ao local e tomou as providências de praxe, determinando diligências a fim de identificar, localizar e prender o autor do homicídio.

TIMBAUBA DA SILVA
ADVOGADO — Criminal e perícias Diàriamente das 12 às 14 horas. TELEFONE: 48-3570

SEIS MENINOS ASSASSINADOS

BOLZANO, Itália, 9 (FP) — Um mistério rodeia a recente morte de seis jovens enfermos, de 3 a 15 anos, ocorrida em um instituto de Corniano (perto de Bolzano), onde eram pensionistas.

Nesse instituto existem 186 crianças enfermas, sob os cuidados das Irmãs de São Vicente de Paula. Os mortos tomaram a mesma alimentação que as demais crianças. Resta assim a hipótese de envenenamento, e as suspeitas recaem sôbre um rapazinho de 16 anos.

DÉBIL MENTAL

Trata-se de um deficiente mental utilizado nos trabalhos de campo ou jardinagem. Ele tinha acesso ao quarto do jardineiro onde são conservados os tambores de um anticriptogâmico violento utilizado no tratamento das árvores. O jovem deficiente mental continua, todavia, em liberdade, pois nenhuma acusação precisa pôde ser feita contra êle.

FALSO TENENTE

Odisseu Conceição Pessoa, o falso tenente da Aeronáutica que, depois de viajar de taxi do Rio a Petrópolis, negou-se a pagar o percurso ao motorista

PLANTÃO POLICIAL

1 INTRANSIGÊNCIA: Em matéria de disciplina, o tenente-coronel Silvestre Travassos Soares, Diretor da Guarda-Civil, é intransigente, não poupando quaisquer dos seus subordinados apanhados em falta.

2 UM EXEMPLO: O caso do guarda-civil Mário Pedro dos Santos é, como tantos outros, bem significativo e vale como exemplo do regime disciplinar agora existente naquele órgão auxiliar do DFSP.

3 *FALTA GRAVE: Mário praticou falta grave (deixou de comparecer ao serviço sem causa justificada) e sofreu pena de suspensão de dez dias, mais tarde convertida em multa, tudo de acôrdo com o Estatuto dos Funcionários Públicos Civis da União.*

4 JUSTIFICATIVA: Justificando a punição imposta, e, naturalmente, respondendo às alegações de Mário, o tenente-coronel Silvestre, na Portaria 225, diz, textualmente: "Quem tem obrigações a cumprir, não pode estar visitando visitando parentes e muito menos faltar ao serviço, mòrmente quando se tem mau comportamento como é o caso do guarda em aprêço".

5 URGÊNCIA: O Plantonista foi informado de que o deputado César Prieto (PTB-DF) vai solicitar regime de urgência para o Projeto 2.220, que determina o aumento dos quadros de Guardas-Civis e de Escrivães de Polícia.

6 *APREENSÃO: A grande massa de funcionários do DFSP não esconde sua apreensão diante da não publicação da lista de promoções daquele Departamento, referente ao último trimestre do ano de 1956. Perdida em alguma gaveta do Ministério da Justiça ou mesmo do Catete, tal lista, enquanto não aprovada, prejudicará as correspondentes aos dois trimestres do ano em curso.*

7 VISITA: O Plantonista recebeu convite para visitar a Penitenciária Central do Distrito Federal. Irá. Na ocasião, solicitará esclarecimentos sôbre o que de real existe em relação a um derrame de alvarás falsos que teria propiciado a soltura de vários presos.

8 C'EST FINI: A alcaguetagem não mais terá guarida na DPPS, pois o coronel Danilo da Cunha Nunes, titular daquela Divisão, aboliu, em definitivo, tal tipo de polícia e não mais distribuirá as famosas "gazuas" de "Serviço Reservado", e-que-tais.

9 *COMPETÊNCIA: É competência da DCD dar combate à contravenção, em suas mais diversas modalidades. Assim, tôda a vez que o senhor ou a senhora fôr, por exemplo, incomodado pela presença de cambistas do jôgo do bicho em restaurantes e pontos do centro da cidade não vacile: Telefone para 32-0540. Se fôr durante a noite e o constrangimento resultar do livre "trotoir" de desclassificados (de ambos os sexos), ainda assim não vacile: telefone para 32-0540.* O PLANTONISTA

Odisséia de Odisseu começou quando quis ser segundo tenente

Recibos de venda (já assinados, mas sem o nome do comprador) de automóvel, geladeira, máquina de lavar roupa, enceradeira e aspirador de pó, além de cheques sem fundo e de documentos falsos da Aeronáutica, foram encontrados pelas autoridades nos bolsos de Odisseu Conceição Pessoa, prêso em Petrópolis quando se recusava a pagar o percurso que fizera, de táxi, do Rio àquela cidade.

Na Delegacia de Roubos e Falsificações, onde foi autuado, Odisseu relatou sua odisséia, atribuindo a prisão à falta de perícia com a qual dispondo de papel timbrado, redigira (de forma ortogràficamente primária) a credencial que o apontava como segundo-tenente em trânsito e, em seguida, assinara o nome do brigadeiro Antônio Alves Cabral, cuja rubrica desconhecia.

APENAS SOLDADO

Na Avenida 15 de Novembro, em Petrópolis, os membros da guarnição de um carro da Radiopatrulha foram chamados a intervir na discussão entre um motorista e o passageiro que se recusava a pagar o percurso do Rio àquela cidade.

O exame procedido nos bolsos de ambos resultou, no enetanto, na prisão de Odisseu Conceição Pessoa que, embora confessando ser apenas soldado da Aeronáutica, trazia consigo uma declaração, em papel timbrado, mas redigida de forma ortogràficamente primária, na qual era apontado como segundo tenente, privado de sua carteira de identificação por estar em trânsito da 3.ª para a 5.ª Zona Aérea.

A ODISSEIA

Chamando à sua própria história de odisséia, Odisseu contou que tudo começara com o início do serviço militar, realizado no Galeão, quando ambicionou fazer-se passar por oficial.

— Para a falsificação da credencial — contou Odisseu — utilizei papel timbrado e o carimbo que furtei do gabinete do comandante. Mais tarde, encorajado pelo sucesso inicial, lembrei-me de vender objetos domésticos que não possuía, como se me desfizesse dos haveres de uma casa por motivo da viagem forçada que o documento forjado indicava.

NA AERONÁUTICA

Depois de interrogado, Odisseu, cujas atividades continuam sendo investigadas pelas autoridades, foi transportado para o quartel da 3.ª Zona Aérea, onde permaneceu prêso no xadrez, como soldado que é.

CALOR NA ITÁLIA JÁ MATOU 94

ROMA, 9 (UP) — A onda de calor que assola a Itália causou a morte de quase cem pessoas, enquanto que outras se acham hospitalizadas em conseqüência de ataques de insolação.

Segundo as autoridades, o número de mortos por insolação é de 94. Sendo que 62 das vítimas morreram diretamente devido ao forte sol, inclusive um casal de velhos e uma senhora que estava para dar à luz.

ATÉ SUICÍDIO

O resto inclui 22 afogados e 3 homens que se suicidaram devido ao intenso calor. Outras 7 pessoas morreram em conseqüência de acidentes provocados pela temperatura.

REPRESENTANTES
IMPORTANTE FÁBRICA DE ELEVADORES
Desejando ampliar suas atividades às principais cidades do Brasil, procura REPRESENTANTES EXPERIENTES e de comprovada capacidade para o ramo.
Cartas, com referência, à CAIXA POSTAL, 6732 — SÃO PAULO

Antônio de Souza Oliveira Graça
(FALECIMENTO)
A família de Antônio de Souza Oliveira Graça, consternada, comunica o falecimento de seu chefe e convida parentes e amigos para o sepultamento, às 16 horas de hoje, no Cemitério de São João Batista, saindo o féretro da Capela Real Grandeza.

Felismina de Oliveira Beja
AVISO
A FAMÍLIA DE PLACIDO DE OLIVEIRA BEJA, convida seus parentes e amigos para assistirem à missa de 3.º dia que, em sufrágio da bondíssima alma de sua espôsa, mãe, sogra, avó, cunhada e tia — FELISMINA DE OLIVEIRA BEJA — será celebrada na próxima sexta-feira, dia 12, às 9,30 horas, no altar-mor da Igreja de São Francisco de Paula. Antecipadamente agradece aos que comparecerem a êsse ato de fé cristã.

JK EM S. PAULO FALOU DE CAFÉ A ENERGIA

Diário Educacional

"Educar é semear, renovar, vivificar"

Direção dos professôres: J. M. Leite de Vasconcelos, H. Reis e V. Zappi

Importância das estatísticas no ensino latino-americano

A importância das estatísticas escolares foi ressaltada no Conselho Executivo da UNESCO pelos representantes do Brasil, Venezuela, Equador e Uruguai, ao ser examinado, em linhas gerais, o programa de Assistência Técnica da instituição, que inclui inúmeras atividades nos países da América Latina. O total dos serviços previstos nos países latino-americanos sobe a mais de um milhão de dólares, abrangendo o envio de peritos ao Centro de Educação Fundamental para a América Latina, a formação de professôres rurais, a criação de 25 bôlsas de estudos de administração escolar e a formação de especialistas em estatística escolar, sob os auspícios do Centro Regional da UNESCO para o Hemisfério Ocidental. O sr. Paulo Carneiro, do Brasil, e os demais representantes da América Latina no Conselho, destacando a importância das estatísticas escolares, solicitaram ao Diretor Geral da UNESCO que dispensasse ao assunto especial importância, uma vez que sòmente uma estatística aperfeiçoada permitirá que se conheçam as necessidades em professôres, escolas e Fundos para a solução do problema da deficiência escolar na América (AN).

U. R. — Escola Nac. de Agronomia

ANIVERSÁRIO DA S.N.A. — O dia 4 de julho assinalou uma data festiva para a Escola Nacional de Agronomia, pela passagem de mais um aniversário. Desde sua fundação em Pinheiral, conta a nossa Escola com 44 anos de bons serviços prestados ao ensino agronômico.

CONCURSO PARA CÁTEDRA — Foi realizado na presente semana o concurso para a cátedra de Entomologia Agrícola da ENA, cujo encerramento culminou com brilhante vitória do professor Cincinato Rory Gonçalves. Ao novo catedrático nossas felicitações.

CURSO DE REVISÃO NA UNIVERSIDADE RURAL — A partir do dia 1 de agôsto estará funcionando na Universidade Rural, o Curso de Revisão destinado aos futuros vestibulandos. A matrícula estará aberta a partir do dia 25 até o dia 30 do corrente.

SEMANA LATICINISTA — A ENA fêz-se representar na Semana Laticinista, promovida pelo Instituto de Laticínio Cândido Tostes realizado em Juiz de Fora. Contou a ENA com 18 alunos que tomaram parte ativa nos debates.

Teatrinho de Fantoches no Educandário "Vista Alegre"

Importante e interessantíssima colaboração foi prestada à obra da Sociedade Fluminense de Assistência aos Lázaros e Defesa Contra a Lepra pela sra. Judith Zoninsein, que organizou um teatrinho de fantoches — O Teatrinho da Lili — exibido no último domingo para a meninada do Educandário "Vista Alegre". Foi apreciadíssima a apresentação dos bonecos movimentados por Vandar Arnaud, Laura Nobre Machado, Reinaldo Matoso Cavalcanti, Aníbal Leitão, James Tobenchak, Marcos Zoninsein e Vicente Almeida, que formam o elenco do Teatrinho da Lili. Em nome da diretoria da SFAL, que mantém aquele preventório para filhos sadios de hansenianos, agradeceu a colaboração magnífica da sra. Judith Zoninsein, a presidente, sra. Carmélia C. Silva.

Cinquentenário da Faculdade de Odontologia de Minas Gerais

Como parte dos festejos comemorativos do cinquentenário da Faculdade de Farmácia e Odontologia da Universidade de Minas Gerais, foi instituído o "Concurso Infantil de Bons Dentes", que tem como finalidade principal aumentar na criança o cuidado para com os dentes e a profilaxia do meio buco-dental, levando-se em conta sua influência no comportamento de todo o organismo. Professôres e universitários de Odontologia constituirão a comissão julgadora do certame, a realizar-se em Belo Horizonte.

I Estágio Internacional de Educação Física

Termina amanhã, o prazo para inscrições no Estágio promovido pela DIVISÃO DE EDUCAÇÃO FÍSICA DO DEPARTAMENTO NACIONAL DE EDUCAÇÃO. Os interessados poderão inscrever-se na sede da DIVISÃO: 11.º andar do Ministério da Educação — no Departamento de Educação Física do Estado do Rio — Estádio Caio Martins — Niterói — ou na Associação de Professôres de Educação Física do Distrito Federal — Av. Franklin Roosevelt, n. 39 — 13.º andar.

ENTREGA DE PRÊMIO DO CONCURSO DO DIA DO PROFESSOR — Realizou-se sábado último no gabinete do MEC a entrega dos prêmios aos vencedores do "Concurso do Dia do Professor". Coube ao primeiro colocado, o professor Jamil El-Jaick, o prêmio de viagem à Europa, devendo permanecer 3 meses em Sèvres, na França. Ao 2º e 3º lugares, conquistados pelos professôres Manoel Bezerra e Júlio Bruno, coube o prêmio de viagem a uma das capitais do Brasil. Falaram na ocasião o professor Bilddsio Amado e o ministro Clovis Salgado que se vê, no clichê, cumprimentando o professor Jamil El-Jaick

VIII Congresso Latino-Americano de Neuro Cirurgia

Viajou domingo último com destino a Mendelin — Colômbia, o dr. Djalma Chastinet, Secretário Geral da Associação Médica do Distrito Federal, a fim de participar do VIII Congresso Latino-Americano de Neuro-cirurgia, na qualidade de representante oficial do Brasil.

O dr. Chastinet será o relator oficial do tema "Cirurgia do lobo temporal", por indicação da Assembléia de Delegados do último Congresso realizado em Montevidéu em 1955".

Irregularidades no Concurso do IBGE

O deputado Geraldo Mascarenhas formulou ao Presidente do IBGE um requerimento de informações sôbre um concurso realizado por aquele Instituto para ingresso de funcionários no quadro 11 da Secretaria do Conselho Nacional de Estatística. Alegou o parlamentar que aquela prova não preencheu os requisitos legais e necessários, havendo mesmo muitos beneficiados ilìcitamente, principalmente em Minas Gerais.

O requerimento em aprêço é o segundo formulado pelo deputado, pois o primeiro até hoje continua sem resposta.

LICEU IMPÉRIO

ESCOLA DE CORTE E COSTURA

A Diretora avisa as interessadas e ex-alunas a mudança do Liceu, da Rua Ramalho Ortigão n. 9 para a sede própria no Edifício Patriarca.

Largo de São Francisco n.º 26 — sala 1.220 (12.º andar)

Provisòriamente informações pelo telefone 27-7157, pela manhã.

LLOYD BRASILEIRO · Patrimônio Nacional

Escritório Central: Rua do Rosário 2/22
Tel.: 23-1771
Passagens: Avenida Rio Branco, 44/46
Tel.: 43-1247

NORTE

RIO-IPIRANGA (Cargueiro) VG. 101 — IDA
Receberá cargas no Armazém 13 até 10 do corrente.
Sairá a 12 do corrente, às 16 horas para: Recife — Fortaleza — S. Luís e Belém.

COMANDANTE CAPELA (Paquete) VG. 96 IDA
Receberá cargas nas Docas até 10 do corrente.
Sairá a 20 do corrente às 15 horas, para: Ilhéus e Salvador.

RIO OIAPOQUE (Cargueiro) VG 98 — IDA
Receberá cargas no Armazém 15, de 11 a 16 do corrente.
Sairá para: Fortaleza — São Luís e Belém.

ATALAIA (cargueiro) VG. 102 — IDA
Sairá para: Vitória — Salvador — Maceió — Recife — Fortaleza e Tutoia.

EUROPA
SAÍDAS DO RIO

LOIDE NICARAGUA
Sairá a 13 do corrente para: Vitória — Barra de Ilhéus — Salvador — Cabedelo — Recife — S. Vicente — Casablanca — Lisboa — Valência — Barcelona — Marselha — Nápoles e Gênova.

LOIDE SÃO DOMINGOS
Sairá a 13 do corrente para: Hamburgo e Escalas.

AMÉRICA DO NORTE
SAÍDAS DO RIO

LOIDE COLOMBIA
Sairá a 16 do corrente para: Barra de Ilhéus — Salvador — Trinidad e Nova York.

LOIDE HAITI
Sairá a 26 do corrente para: Vitória e Nova Orleans.

AMÉRICA DO NORTE
SAÍDAS DE SANTOS

LOIDE COLOMBIA
Sairá a 15 do corrente para: Rio — Barra de Ilhéus — Salvador — Trinidad e Nova York.

LOIDE HAITI
Sairá a 25 do corrente para: Rio — Vitória e Nova Orleans.

AVISO
Qualquer alteração na data de saída dos navios será publicada neste mesmo local.

PRÊMIO DE VIAGEM

D. Ilíete de Almeida, premiada com uma viagem aos EE. UU. no Concurso "Maillot Magazine Mesbla", no momento do embarque no mesmo avião em que viajou Terezinha Morango com destino à América

Lufthansa e Air France lado a lado no Atlântico Sul

PARIS — (AFP-DC) — As companhias Air France e Lufthansa (Alemanha Ocidental) assinaram um acôrdo de cooperação para a exploração da linha aérea do Atlântico Sul (percurso entre Paris e Buenos Aires) que proporcionará ao passageiro a escolha entre quatro serviços aéreos semanais, em lugar de dois oferecidos até agora.

O acôrdo oferece condições rigorosamente homogêneas: mesmo tipo de aparelho (Super Constellation 1049 G), mesma classe (primeira e turista) e mesmo serviço, à semelhança do que já existe com relação a diversas linhas do Atlântico Norte pelas duas Companhias.

COMO EM 1935

Desde 1935, Air France e Lufthansa tinham um acôrdo para alterar seus horários e harmonizar suas tarifas na linha do Atlântico Sul; mais tarde, tal acôrdo firmou-se mais ainda, estendendo-se à organização dos serviços de segurança e à uma ação comum de propaganda em favor do transporte aéreo transatlântico.

RAIOS X

DR. VICTOR CORTES

Exames radiológicos em residências

TOMOGRAFIAS

Diàriamente das 8 às 11 e das 14 às 17 horas

Rua Araújo Pôrto Alegre, 70 — 9.º andar

Tel.: 22-5330

Relatório do . . .

(Conclusão da 3.ª pág.)

do que no ano anterior" E mais adiante, depois de frisar que as medidas para enfrentarem êste estado de coisas é do pleno conhecimento dos técnicos da casa, remata que elas "reclamam dos poderes públicos uma firme vontade de enfrentar problemas que aí estão desafiando solução e que não são, todavia, irremediáveis, mas exigem presteza, acêrto e eficiência, para que as falhas apontadas não cresçam de modo a tornar inoperantes as providências futuras".

Aí temos um espêlho do setor mais característico do Brasil moderno e da forma de ação de um administrador equilibrado e corajoso. O esfôrço da atual administração do IAPC merece as atenções do Govêrno.

FEDERAÇÃO NACIONAL DOS TRABALHADORES EM TRANSPORTES MARÍTIMOS E FLUVIAIS

Convocação

A Federação Nacional dos Trabalhadores em Transportes Marítimos e Fluviais, convoca os senhores Presidentes de Sindicatos filiados a comparecerem à Reunião Extraordinária que realizar-se-á dia 10, às 16 horas, na sede social da Federação na Rua Senador Pompeu, 122 — 1.º andar, no D. F. com a seguinte Ordem do Dia:

«ASSUNTOS DE INTERÊSSE DA CLASSE».

Rio de Janeiro, 5 de julho de 1957.

VICENTE ALVAREZ — Presidente em exercício.

Marítimos vão decidir hoje sôbre a sua greve

Com o objetivo de examinar a situação e debater a proposta de greve apresentada por quatro sindicatos, a Federação Nacional dos Marítimos reunirá, hoje, às 16 horas, todos os dirigentes sindicais marítimos.

Nessa reunião, os dirigentes sindicais marítimos serão chamados a opinar sôbre as medidas que devem ser adotadas para obter o atendimento de suas reivindicações. A Diretoria da Federação Nacional dos Marítimos apresentará aos dirigentes sindicais um relatório da situação.

OS ARMADORES

Os armadores, por sua vez, se reunirão também, hoje, a fim de discutir a situação criada pelo fato do Govêrno não estar cumprindo os compromissos assumidos com as emprêsas.

Querem os armadores que o Govêrno lhes pague a subvenção até o dia 20 anterior ao mês vencido e que não mais lhes seja exigido o pagamento da taxa de capatazia do pôrto, conforme compromisso assumido no último acôrdo salarial firmado.

O Sindicat das Emprêsas de Navegação Marítima está disposto a determinar a todos os seus associados que suspendam o pagamento do aumento devido aos marítims, caso o Govêrno não atenda, imediatamente, suas exigências.

DESCONTENTAMENTO

Apesar de não haver unanimidade na decisão de greve, todos os sindicatos marítimos estão descontentes com a situação reinante. Os marítimos autárquicos querem do Govêrno a aprovação dos quadros nas bases propostas por suas entidades de classe: os marítimos das emprêsas particulares reivindicam que o pagamento do aumento salarial a que têm direito não lhes seja pago em fôlhas suplementares.

ESCRITÓRIOS

Em assembléia ontem realizada, os empregados em escritórios das emprêsas de navegação marítima deram plenos poderes à diretoria de seu sindicato para que entre em entendimentos com o Govêrno e demais dirigentes sindicais para tratar da elaboração e aprovação dos quadros de pessoal das autarquias marítimas.

AGORA EXCLUSIVA DA

ORGANIZAÇÃO VICTOR COSTA

Maria Helena Raposo

Inicia dia 18, às 10 horas da noite, uma série de recitais pelas ondas da

RÁDIO MAYRINK VEIGA

São Paulo comemora 9 de Julho

Com a presença do presidente Juscelino Kubitschek e das mais altas autoridades civis e militares, São Paulo comemorou ontem a data de 9 de julho, com solenidades cívicas realizadas no Palácio do Govêrno, na Assembléia Estadual e no Estádio do Pacaembu.

Na Assembléia Estadual, local da sessão solene comemorativa do movimento constitucionalista, além dos discursos dos deputados Antônio Sales Filho e Araripe Serpa, fêz-se ouvir o Orfeão do Instituto de Educação Caetano de Campos, que entoou o Hino 9 de Julho, sendo em seguida encerrada com o uso da palavra pelo Presidente da República.

COMITIVA PRESIDENCIAL

Acompanharam o presidente Juscelino Kubitschek a São Paulo o general Nelson de Melo e o sr. Victor Nunes Leal, chefes das casas Militar e Civil da Presidência da República; deputado Ulisses Guimarães, Presidente da Câmara dos Deputados, e o sr. Apolônio Sales, Vice-Presidente do Senado.

OUTRAS COMEMORAÇÕES

No Vale do Anhangabaú, à tarde, uma esquadrilha de aviões da FAB despejou uma tonelada de escamas douradas e triângulos prateados. Pela manhã, no Largo de São Francisco, junto à Faculdade de Direito, deu-se a alvorada solene, da qual participaram os veteranos da revolução de 1932.

POR 6 x 4 ÉRICA VENCE DC

Pela contagem de 6x4, a equipe de futebol do DIARIO CARIOCA deixou-se abater (não sem muita luta) pela representação da ERICA, em partida disputada domingo último, na praça de esportes do Cruzeiro, (subúrbio de Realengo), em cuja sede, logo após o jôgo, foi servida uma feijoada aos litigantes.

O time do DC — cujos tentos foram consignados por Quincas (3) e Baiano I — participou do jôgo com os seguintes jogadores: Arual (Rolemberg); Russo e Bonitão II; Hélio (Boi Tatá), Marinho e Alcione; Pena, Baiano I, Chico (Borba) (Eurico), Quincas e Baiano II.

AGRADECIMENTO

Merecendo excelente acolhida por parte da diretoria do Cruzeiro, os responsáveis e integrantes da equipe do DC dirigem especial agradecimento aos srs. Francisco De Paola — presidente do clube, João Osvaldo Louzada, vice-presidente, Jair Carlos Luís, tesoureiro, e Aureo Azevedo Jorge, diretor de esportes, os quais se destacaram nas gentilezas e mesuras com que foi recebida a equipe dêste jornal.

Sofrem . . .

(Conclusão da 4.ª pág.)

gratulou-se com a Diretoria da Federação das Bandeirantes do Brasil pela realização da XVI Conferência Mundial das Bandeirantes e com a Diretoria da Academia Nacional de Medicina pelo transcurso do 128º aniversário de sua fundação. Esteve em visita à Câmara um. comissão de estudantes da Faculdade Nacional de Medicina, que pleiteou dos vereadores a aprovação do substitutivo ao projeto que manda aproveitar os acadêmicos e as normalistas como extranumerários da Prefeitura.

Foram aprovadas as contas do Prefeito relativas ao exercício de 1949 (administração Mendes de Morais). Foi discutido, a seguir, sem chegar a ser votado, o projeto do sr. Frederico Trota, instituindo o Fundo Municipal do Ensino Primário.

Soluções em curso para os problemas foram anunciadas

Todos os principais problemas do café, do algodão, da siderurgia, da energia elétrica, dos transportes e das indústrias têxtil, automobilística e de alimentação foram demoradamente expostos, com a solução que o Govêrno está dando ou pretende dar a cada um dêles, pelo presidente Juscelino Kubitschek, durante uma entrevista coletiva à imprensa ontem, em São Paulo.

O Presidente da República foi a São Paulo a fim de participar das comemorações do 25.º aniversário da revolução constitucionalista, em companhia do Vice-Presidente do Senado, sr. Apolônio Sales, do Presidente da Câmara, sr. Ulisses Guimarães, e de outras pessoas, sendo recebido no Aeropôrto de Congonhas por tôdas as altas autoridades civis, militares e eclesiásticas do Estado. A tarde, compareceu a uma cerimônia na Assembléia.

CAFE'

Em sua entrevista à imprensa, o presidente Kubitschek tratou, em primeiro lugar, dos problemas do café, depois de afirmar que a política cafeeira não comporta inovações, improvisações ou empirismos imprudentes, manifestou a convicção de que a recente orientação que imprimiu ao café nacional "teve o imenso merecimento de permitir a solução flexível de um problema de transcedente envergadura".

"Ao prever bonificações crescentes para os tipos superiores — esclareceu — o sistema consagra, de forma tangível, a preocupação do Govêrno em induzir o produtor a melhorar a qualidade do seu produto. De igual importância é o fundo permanente de amparo à lavoura, que conseguiu estabelecer um programa de política cafeeira de longo alcance e de efeitos duradouros."

Em seguida, o Presidente da República ocupou-se da situação da indústria textil, que considera delicada, particularmente em São Paulo. "Parcela pequena, porém ponderável da nossa indústria textil — disse — se estabeleceu em bases frágeis, proliferando numa era de lucros fáceis, descuidando de atualizar suas linhas operativas, de renovar seu maquinário, numa palavra, de olhar seriamente para o futuro".

Esse êrro de visão acabou precipitando uma situação grave, que o Govêrno está procurando combater, aumentando substancialmente a bonificação para exportação e dando, em consequência, uma válvula de escape àquelas indústrias de tradição, capacidade e posição econômica firmes.

"Sem pretender transformar o orçamento da União num hospital de indústrias, quero deixar bem claro — acentuou o sr. Juscelino Kubitschek — que o Govêrno se empenhará em amparar a indústria idônea, capaz e tradicional".

ALGODÃO

Os problemas do algodão constituíram o tópico seguinte da entrevista do Presidente, que se declarou intensamente preocupado com êsse importante setor da agricultura paulista, salientando a queda brutal de nossa produção entre o período 1953/54 e 1956/57.

Quatro fatôres principais foram apontados pelo sr. Kubitschek como causadores da crise: o atraso tecnológico da lavoura, a estagnação da indústria têxtil nacional, a crescente concorrência da fibra plástica e a competição internacional provocada pelos excedentes agrícolas norte-americanos, em privilegiada condição de escoamento.

Ao mesmo tempo, o Presidente da República anunciou que o Banco do Brasil, vai promover as medidas indicadas para melhorar os índices de produtividade e de qualidade do produto, amparando técnica e financeiramente o cotonicultor.

CRÉDITO

O problema da retração do crédito, que tem sido associado pelos adversários do Govêrno a intensa e espetacular propaganda negativa, foi também objeto de análise do Presidente da República, em sua entrevista, nos seguintes têrmos, em resumo: "A restrição, ou melhor, a seleção do crédito é, por princípio, uma alavanca poderosa no combate à inflação: usamo-la e continuaremos a usá-la, não de forma indiscriminada, mas com crescente precisão e seletividade.

"E' possível que a aplicação dêste remédio tenha provocado certo mal-estar, aliás inevitável, mas a realidade indica que estamos no caminho certo: o ritmo de crescimento do preço das utilidades está diminuindo, embora o consumidor ainda não sinta os efeitos dessa ação, em consequência do escoamento dos estoques acumulados na vigência dos preços mais altos".

Depois de anunciar que mais de dez fábricas de veículos automóveis diversos já iniciaram suas atividades ou estão em vias de iniciá-las e que cêrca de 60 milhões de dólares estão sendo encaminhados para o Brasil, sob a forma de equipamento de produção, o presidente Juscelino Kubitschek informou também que, em 1960/61, estaremos produzindo cêrca de 150 mil automóveis com 90% de fabricação nacional.

AÇO, ELETRICIDADE, RODOVIAS

Entre outras informações do Presidente da República em sua entrevista, convém destacar:

1 — Com instalações capazes de produzir 500 mil toneladas de aço por ano, será construída, dentro em breve, a COSIPA, em São Paulo.

2 — O Govêrno tem dado todo o apoio às grandes e múltiplas obras que se vêm fazendo e em São Paulo no setor da produção de energia elétrica.

3 — No setor de transportes, a BR-2, encurtará em 100 quilômetros a distância rodoviária entre São Paulo e Curitiba.

4 — A ligação rodoviária São Paulo-Belo Horizonte será concluída ainda neste Govêrno.

Últimas do Esporte

Vitória do Botafogo em Caracas

CARACAS, 9 — (FP) — O Botafogo, do Rio, venceu ao Sevilha, da Espanha, por 4 a 0, em disputa da "Pequena Copa do Mundo".

Trigo sem . . .

(Conclusão da 12.ª pág.)

Govêrno, que se volta, com especialidade, para os Estados novos produtores que devem ir sendo postos dentro da nova orientação. E' o caso de Minas Gerais, diz o ministro, que tem um excelente índice de produção, muito superior ao do Rio Grande do Sul, mas que nunca será um Estado tritícola de vulto.

DR. LUIS SAPIENZA
CIRURGIA GERAL
GINECOLOGIA
Av. Rio Branco, 277 — 1612
Tel.: 42-3956

Padre Hosaná, em carta ao bispo, antecipou o crime

RECIFE, 9 — (Asapress-DC) — Os antecedentes do crime do padre Hosaná Siqueira, que assassinou a tiros o bispo de Garanhuns, estão narrados numa carta escrita pelo sacerdote à sua vítima pouco antes do atentado e divulgada hoje pelos jornais desta Capital.

A animosidade entre os dois eclesiásticos teve origém num sermão que o bispo pronunciou na Matriz de Quipapá (paróquia do padre Hosaná) no dia 2 de junho de 1955, durante o qual, numa mal-disfarçada alusão ao sacerdote assassino, D. Expedido Lopes disse: "Nunca vesti batina com dinheiro de sacramento".

O ESTOPIM

Eis alguns trechos da carta que reconstitui a história das divergências entre os dois sacerdotes:

"No dia 10 de fevereiro de 1955, tomou posse V. Exa. da Diocese de Garanhuns. No dia seguinte, ajudava eu, na Santa Missa Pontifical na Catedral de Garanhuns. No dia 2 de junho do mesmo ano, chegava V. Exa. aqui em Quipapá, para pregar o tríduo eucarístico preparatório do XXXVI Congresso Eucarístico Internacional, no Rio de Janeiro.

"Pelas dezenove horas e poucos minutos, subia V. Exa. os degraus da Igreja Matriz para iniciar suas prédicas e começou os seus sermões com as seguintes palavras: "Eu nunca vesti batina com dinheiro de sacramento. Um padre que cobra quinze cruzeiros por um batizado está obrigado a restituir cinco".

"BISPO PARECIA RICO"

"E assim, foi nesse diapasão seu sermão. Sabe, V. Exa., o meu juízo sôbre o seu falatório? "Este bispo é muito rico e muito rico" pensei comigo mesmo. Se eu soubesse que ali estava V. Exa. declarando guerra à minha humilde pessoa, como se verá em tôda uma história criada pela prepotência e inesperiência de um bispo que muito tem desgovernado uma Diocese, teria pedido a generosa atenção dos seus e meus superiores hierárquicos para se evitarem tantas e tantas coisas escandalosas para as almas.

"Infelizmente, criou V. Exa. uma luta contra um sacerdote da Igreja de Deus, que também não foge à luta, pois sua formação de caráter mostrar-lhe-á. Quando me dirigi para o Rio de Janeiro, onde tomei parte no Congresso e, falando em Recife, com um sacerdote do Ceará, perguntei-lhe se conhecia o bispo atual de Garanhuns. Respondeu-me que sim. Ele é rico perguntei-lhe eu. Respondeu-me o sacerdote: "Não. Ele nasceu em um sítio. Foi porteiro do Palácio do Bispo de Sobral. Foi ordenado às custas da Diocese".

SUSPEITA

"Então pensei comigo: "Para que falou daquela maneira o sr. D. Expedito? Outros sacerdotes formados com o suor de seus pais nunca falaram assim nas paróquias, e como um bispo assim fala?". Contou-me, certo sacerdote da Diocese de Garanhuns, que o sr. D. Expedito parece não ter bom e certo equilíbrio mental.

"Passaram-se os dias. Em outubro do mesmo ano, "brigou" o sr. D. Expedito com o monsenhor José Calou, sacerdote velho e de reconhecidos serviços prestados à Igreja e à Diocese, embora tenha suas falhas como todos nós. Ao terminar sua discussão com monsenhor Calou, disse-me o sr. Bispo: "o que tinha para êle e outros sacerdotes da Dioceses, eram as portas da Diocese abertas".

DENÚNCIA CONTRA HOSANÁ

"Diante dessas atitudes, comecei a preparar para as futuras incompreensões inseparáveis da vida de cada um e, de fato, elas vieram. No mês de novembro do mesmo ano de 1955, comunicou-me V. Exa. grave denúncia que recebeu contra a minha pessoa. Imediatamente respondi-lhe dizendo possuir um documento que me punha a salvo de qualquer acusação.

E quando V. Exa. nos retiros de 1956 leu o mesmo, encontrou embaixo apenas a assinatura abreviada de quem me acusava, atirou contra mim o dito documento, com a expressão seguinte: "O senhor quer fazer da gente, besta".

A carta termina do seguinte modo: "Devo dizer-lhe que, em tempo algum, aceitarei sua arbitrária, injusta, revoltante e mais do que desprezível medida".

Braçadas e . . .

(Conclusão da 9.ª página)

mando Marcial, vice-presidente de Remo do Vasco, está adoentado. — Roberto Maurar está no Rio. Com novidades de Blumenau e sua evolução no remo.

NATAÇÃO

Sábado, na piscina do Vasco serão realizadas as eliminatórias para o "Torneio de Estreantes" (patrocinado pelo Guanabara), cujas finais serão disputadas no dia 20, no mesmo local. Infelizmente apenas com a presença de três clubes: Fluminense, Vasco e Guanabara.

CONCLUSÕES DA 1.ª PÁGINA

Salazar e . . .

Doutor Antônio de Oliveira Salazar, — que estavam acompanhados dos ministros das Relações Exteriores de Portugal e de Espanha, srs. Cunha e Castiella, bem como pelos embaixadores nesta capital e em Lisboa, srs. Nosolini e Franco — tiveram, em Ciudad Rodrigo, no decurso dos dias 8 e 9 do corrente, uma série de conversações, prosseguindo nos contatos pessoais que ocorrem periòdicamente entre os governantes dos dois países peninsulares, cujas políticas paralelas serviram, até aqui, com inegável eficácia, não apenas aos interêsses dos dois povos, mas ainda à causa da paz".

"Realizando ampla troca de impressões sôbre a situação mundial atual, afirmou-se a perfeita identidade de vistas e de apreciação, dos dois países, podendo felicitar-se, particularmente, pelo desenvolvimento das duas Comunidades Hispânicas e Luso-Brasileira, que têm um papel tão importante a desempenhar no mundo de hoje".

"Depois de dezoito anos de experiência, do Bloco Ibérico, as condições necessárias para reforço dêsse instrumento político e militar — expressão da solidariedade peninsular — foram estudadas, bem como as medidas necessárias para o dotar de um sentido e de um alcance econômico que completem, diante das novas estruturas internacionais, o fecundo acôrdo mantido pelos governos dos dois países, que se sentem unidos por liames fraternais e por ideais comuns".

Cadete U.S. . .

tindo algumas palavras em português, monòtonamente e conversando com as outras pessoas sôbre o seu navio e a sua terra — San Diego, Califórnia.

— No dia seguinte — prossegue a Miss — voltamos a nos encontrar lá em casa. E, nessa ocasião Bruce fêz o pedido, pela primeira vez.

— Em inglês, naturalmente?

— Foi.

— E você entendeu?

— Mais ou menos. Mas essas coisas a gente entende bem.

— E o que você respondeu?

— Ah, eu não disse nada. Sorri.

Creu

Depois Miss Goiás explica que pensava que o cadete estivesse brincando, mas, em face de seu empenho em tomar seu endereço completo e a promessa de escrever-lhe assiduamente, começou a crer na sua sinceridade. Ontem, finalmente veio o segundo pedido, mais categórico, com o esclarecimento de que ao terminar seu curso no próximo ano, na Escola, viria ao Brasil para formalizar sua intenção.

— E você, o que responderá?

— Bem, aí eu posso encarar isso mais seriamente.

— E você gosta dêle?

— Êle é bonzinho, muito gentil e até bonitão Mas eu penso muito em ser obrigada a ir morar nos Estados Unidos.

Indagado, o que achava de sua pretendida "miss" e se mereceria conquistar o primeiro lugar no concurso de Miss Brasil, o cadete olhou-a carinhosamente e respondeu:

— Certainly...

A opinião . . .

(Conclusão da 4.ª pág.)

mas os que hoje detém o poder, os jornalistas quen ão aceitam as idéias do líder da Rua do Lavradio, ou mandar para o exílio os que o povo escolheu nas urnas para governá-lo e os generais e demais componentes de nossas Fôrças Armadas que se colocaram em defesa da Constituição e de nossos fóros de civilização! Se não provar materialmente essa fôrça de maioria que alega ter a seu favor, aí então colocar-se-á um ponto final nessa demagogia desenfreiada, nessa pregação diária de desrespeito às autoridades constituídas, na procura de desencadeiar o país na mazorca e no cáos! E' preciso terminar, para que o BRASIL caminhe em sua trilha de progresso e independência econômica, êsse permanente estado de desassosêgo, em que vem sendo mantidos todos os setores nacionais pelo corifeu do golpe".

MOLÉSTIAS SEXUAIS - IMPOTÊNCIA

NOS CASOS INDICADOS — CONSULTA Cr$ 50,00

Tratamento pela hormonioterapia e alta frequência específica da velhice precoce da função sexual no homem e na mulher, irritabilidade, fadiga e insônia, nos casos indicados. Enfermagem a cargo de técnico e profissional diplomado

CLINICA DR. SANTOS DIAS

RUA SÃO JOSÉ, 50 — 3.º andar — Conjunto 903 — TEL. 32-6230

Horário: diàriamente das 14 às 19 horas

Diario Carioca

☆ Fundador: J. E. DE MACEDO SOARES ☆

Diretor Presidente: Horácio de Carvalho Jr. — Diretor Redator-Chefe: Danton Jobim

ANO XXIX — RIO DE JANEIRO, QUARTA-FEIRA, 10 DE JULHO DE 1957 — N. 8.891

TRIGO SEM DISCIPLINA SAIRÁ CARO AO BRASIL

T. S. E. pede a bispos façam votar

Um apelo a 162 bispos de todo o país para que em suas dioceses induzam (através do púlpito) os fiéis ao cumprimento do dever cívico do alistamento eleitoral, foi feito pelo ministro Rocha Lagoa, presidente do Tribunal Superior Eleitoral, em telegrama-circular.

Com base numa palestra pronunciada pelo Cardeal D. Jaime de Barros Câmara, recentemente, em emissora desta Capital sôbre o alistamento de eleitores, foi que o Presidente do TSE dirigiu o telegrama-circular aos bispos pedindo que orientem seus fiéis.

Só duzentos mil

Ante a subestimação do cumprimento das leis sôbre o alistamento, a Igreja poderá dar, através das paróquias e numa ação direta, uma contribuição bastante significativa para elevar o número de eleitores inscritos. No Distrito Federal, onde o contingente eleitoral é um dos maiores do país, apenas 200 mil eleitores estão inscritos até o momento.

GREVE NO SUL SEM PREJUÍZO

A greve dos ferroviários rio-grandenses não importou em graves prejuízos para a produção — informam telegramas da "Asapress", transmitidos de Pôrto Alegre, Santa Maria e Uruguaiana.

Todo o trigo da safra uruguaianense, que estava ameaçado de deterioração em conseqüência da falta de transportes motivada pela greve dos ferroviários, foi adquirido pelos Moinhos Rio-Grandenses e ficará mesmo naquela cidade.

DOAÇÃO FRATERNAL

Numa demonstração de fraternidade cultural o pintor peruano Jorge León Linares, que expõe suas telas — sôbre temas da cultura pré-incaica — no saguão da Biblioteca Nacional, oferecerá farto documentário fotográfico da arqueologia pré-colombiana, além de vários de seus quadros, à Faculdade de Filosofia, Ciências e Letras da UDF. O pintor, que hoje fará uma palestra no local da exposição, sôbre temas da Civilização Pré-Colombiana Mochica, será homenageado, na próxima sexta-feira, às 18 horas, pelos corpos docente e discente da Faculdade de Filosofia. A bonita figura que se vê na foto, vestida como os antigos índios colombianos e segurando uma grande tigela com milho e batata dôce, é a senhora Perse de León, que interpreta uma virgem de Pachamac

APOIO À CAMPANHA DO TRÂNSITO

O Sindicato das Emprêsas de Proprietários de Jornais e Revistas do Rio de Janeiro recebeu ontem a visita do major Antônio João, Diretor do Serviço de Trânsito, que ali compareceu a fim de expor planos e solicitar a colaboração da imprensa para a Campanha do Trânsito, a ser realizada de 25 do corrente até o dia 22 de agôsto, precedida de intensa publicidade. Patrocinam a iniciativa, além do Sindicato de Proprietários de Jornais, a Associação Brasileira de Propaganda, a Associação de Relações Públicas e a Associação dos Empregados do Comércio. — Na foto, um aspecto da reunião, quando falava o Diretor de Trânsito aos jornalistas presentes, entre os quais, o representante do DIARIO CARIOCA, sr. Pompeu de Sousa

ROTEIRO DO ANDARILHO (VI)

Em Lima as capas são desnecessárias: o estio é eterno

"Lima, a Capital do Peru, é uma cidade tranqüila mas sem personalidade, as ruas e as casas são quase idênticas em cada lugar e com muita facilidade o turista se equivoca; a única característica está no fato de quase nunca chover na cidade (construída sôbre as areias do litoral do Pacífico) não se encontrando, por isso, à venda nas lojas, nem capas nem guarda-chuvas".

Estas as afirmações que faz em carta dirigida ao DC, expedida de Guayaquil, Equador, a 29 de junho último, o andarilho ítalo-brasileiro Spina Gennaro, que saiu do Rio em setembro do ano passado e que pretende, andando a pé e pegando caronas, atingir Washington, realizando o "raid" a que deu o nome de "Vincent Van Gogh", para entregar ao presidente Fisenhower uma bandeira brasileira, em nome da solidariedade pan-americana.

CALOR NO INVERNO

"Agora em Lima é inverno — acrescentou Spina, mas o único sinal da estação está no céu coberto de nuvens cinzentas, porque o calor é cada vez maior. Todos os dias, suado, esperava que caisse alguma chuva mas isso nunca aconteceu. Parti de Lima no dia 22, graças a uma carona, num caminhão carregado de cimento. A cada desnível da estrada, uma nuvem de pó esverdeada subia pelo nariz e me sufocava a garganta".

Ruínas históricas

"O caminhão me deixou em Trujillo de onde fui, à pé, visitar as ruínas pré-colombianas de Chan-Chan. A cidade foi construída com tijolos comprimidos, não cosidos. Os muros das fortalezas e das casas ainda estão em pé em conseqüência da absoluta falta de chuvas nesta região árida que se estende desde La Serena, no Chile, até a fronteira com o Equador, ao longo da costa. Em Chan-Chan percorri os túneis subterrâneos onde multas múmias (de enorme valor histórico) foram profanadas pelos caçadores de ouro. Não encontrei nenhum visitante nas ruínas, apesar de ser domingo. Apenas bandos de urubus e vespas me acompanhavam. Em muitas paredes se notam buracos abertos recentemente e em alguns lugares se descarregou grandes quantidades de lixo. Isso denota não haver qualquer preocupação na conservação dêsses monumentos históricos".

Colegas de sorte

"De Trujillo — continua o andarilho — na carona de outro caminhão, prossegui viagem pela estrada Pan-Americana cujas condições são as melhores possíveis em todo o percurso do território peruano. Na estrada encontrei-me com três argentinos que estão fazendo, num velho "Chevrolet", o roteiro Buenos Aires-Nova Iorque. São colegas de muita sorte. Enquanto eu sigo a pé ou pedindo caronas, êles têm, além do carro, armas, cobertores e recebem, ainda, ajudas em dinheiro. Em conversa, confessaram-me que não teriam coragem de empreender, cada um dêles, a viagem como eu estão fazendo".

Produção deve ser logo organizada diz M. Meneghetti

— Na marcha em que vamos, dentro de cinco ou seis anos seremos auto-suficientes em matéria de trigo, mas, se não tomarmos providências desde agora, disciplinando a produção, o nosso trigo custará mais caro que o estrangeiro — afirmou o ministro Mário Meneghetti, em entrevista coletiva ontem concedida à imprensa.

Referindo-se ao caso do abastecimento de São Paulo, que motivou a entrevista, afirmou o Ministro da Agricultura que a situação foi criada pelos moinhos que adquiriram e não transportaram a maior parte da cota de trigo nacional que lhes era destinada, tendo agido assim objetivando a hora da permuta com o trigo estrangeiro.

OUTRO PROBLEMA

Com êsse procedimento, criou-se um outro problema para os moinhos de São Paulo qual o de terem de solver, de imediato, os compromissos assumidos com o Banco do Brasil pela retirada do trigo estrangeiro. Não querendo assumir o compromisso de transportar o trigo de Santos para os seus silos e não tendo interêsse em trabalhar com suas máquinas em plena capacidade, os moinhos estão em grandes dificuldades. O problema, porém, acrescentou o ministro, não é do Ministério.

"Trigo frio" ou "inteligente"

— Com a política adotada pelo Govêrno, foram de cêrca de 60 mil toneladas a existência do chamado "trigo papel" (trigo irreal, que o ano passado orçou por mais de 100 mil toneladas). Em seu lugar, porém, surgiu o "trigo frio" ou "trigo inteligente", modalidade que está sendo combatida. De modo que, abatida aquela quantidade, a destinada a sementes e a fins domésticos, tivemos uma produção comerciável de 840 mil toneladas, esperando-se para 1958 para mais de um milhão, o que corresponde a apenas 1/3 das necessidades nacionais, acrescentou o ministro.

Brasil, país subnutrido

— Entretanto, declarou o ministro, em face ao consumo mundial estamos mal situados, com uma média de 36 quilos "per capita", só tendo abaixo de nós o Japão, a Indochina e o México. Isso, face ao critério dos nutricionistas norte-americanos, que dividem o mundo em duas partes (que come mais ou que come menos pão), estamos colocados entre os que comem menos, ou seja, não passamos de um país de subnutridos.

Coma mais pão

O "slogan" de "Coma mais pão" é, entretanto, desaconselhado para o ministro Mário Meneghetti, enquanto não disciplinarmos a nossa produção. A corrida ao trigo, desordenada, como atualmente, faz com que dos 126 municípios existentes no Rio Grande do Sul, 106 plantam trigo por processos antieconômicos. Isso está sendo objeto da atenção do

(Conclui na 11.ª página)

DISCIPLINA PARA O TRIGO

O sr. Mário Meneghetti, quando respondia a uma das perguntas que lhe foram feitas, na entrevista coletiva de ontem, à imprensa

Só traz automóvel (Marinha) quem ganhou suficiente

O Ministério da Marinha só expedirá certidões para desembaraço alfandegário de automóvel, a funcionário que, regressando de comissão oficial efetiva no exterior, faça prova de que o adquiriu em seu nome e que seu custo seja, no máximo, equivalente ao total dos proventos que percebeu no exercício da referida função.

Êsse o conteúdo do Aviso expedido, ontem, pelo ministro Alves à Câmara, disciplinando a matéria que vem provocando lutas judiciárias e celeuma pela imprensa.

CONDIÇÕES

O aviso refere-se inicialmente, ao artigo 7, inciso VIII da lei 2.145, de dezembro de 1953, que permite aos funcionários civis e militares trazerem automóvel, de regresso do exterior, dispensados de comissão oficial de caráter efetivo exercida por mais de seis meses.

E afirmando que não é possível admitir interpretações dêsse dispositivo a ponto de acobertar propósitos negocistas, o aviso comunica a repartição de só conceder as referidas certidões mediante as condições abaixo transcritas:

"a) em favor dos que regressarem de comissão efetiva no exterior, consideradas assim aquelas especificadas nos decretos de ns. 35.911, de 27 de julho de 1954 e 36.971, de 4 de março de 1955; b) após ficar apurado que o total da importância percebida, na comissão no exterior, equivale ou excede o preço do automóvel adquirido.

Instruções

Instruindo o processo para a apresentação dos comprovantes, continua o aviso:

"Para a apuração de que trata a letra "b", do item anterior, deverá o requerente juntar o recibo em original ou cópia fotostática, da aquisição feita, em seu nome bem como certidão do total percebido no exterior, sendo que a falta dêste último poderá ser suprida por diligência junto ao órgão ou repartição competente. O Diretor Geral do Pessoal da Marinha é autoridade competente para expedir as certidões dêste Ministério para o fim especial de que trata êste aviso, em item 1. no Território Nacional, mediante requerimento do interessado e satisfeitas as exigências do item 1. Quando se tratar de pessoal pertencente ao Corpo de Fuzileiros Navais, os requerimentos serão encaminhados ao Diretor Geral do Pessoal da Marinha pelo comandante geral do Corpo de Fuzileiros Navais já informados das exigências das letras "a" e "b" do item 1 dêste aviso".

BILHÃO E MEIO: 600 MIL KW

Uma operação de um bilhão e 500 milhões de cruzeiros destinados às Companhias "Paulista de Fôrça e Luz" e "Fôrça e Luz de Minas Gerais", para o prosseguimento de empreendimentos de Peixoto, no Rio Grande, visando um potencial energético de 600.000 kws, foi aprovado pelo Conselho de Administração do BNDE, em forma de "underwriting" de debêntures e ações emitidas pelas emprêsas, ficando a primeira responsável por 700 milhões e a segunda, por 800 milhões de cruzeiros.

'Zelle' é a única revista familiar do mundo

A única revista realmente familiar do mundo, "Zelle", é publicada todos os meses em Dusseldorf (Alemanha Ocidental) e os seus cem exemplares de tiragem normal circulam, exclusivamente, entre os membros da família Zelle, espalhados por todos os continentes, inclusive o Brasil.

A revista "Zelle", que publica variadas seções, éntre as quais se destacam "A jovem geração", "Calendário da Família", "De casa para casa", "Crônica da família" e "Notícias da Família" é também a única publicação a circular, sem restrições, nos países atrás da "Cortina de Ferro".

HISTÓRIA

O quinzenário é publicado pelo tipógrafo Gustav Zelle desde 1951. Tudo teve início quando sua netinha perguntou-lhe de uma sua amiguinha também de nome Zelle seria priminha. Gustav passou a investigar e tomou gôsto pelo assunto. Não demorou muito tempo e encontrou parentes em todos os continentes. Passou a se corresponder com todos êles e assim nasceu "Zelle", que dia a dia (apesar de sua pequena tiragem) torna-se uma das publicações que mais circulam no mundo.

Membros

Gustav Zelle descobriu ser parente de famosos médicos, advogados, engenheiros, escritores e até da famosa espiã Mata Hari, que na realidade se chamava Margareta Zelle. A grande descoberta de Gustav, entretanto, foi o seu parentesco com a última das rainhas da Casa dos Stuarts, a Rainha Ana, da Inglaterra. Um antigo visconde alemão também era parente dos Zelle de todo o mundo.

A revista

"Zelle" é confeccionada com um tal capricho que recomenda muito bem o seu diretor, Gustav Zelle. Além disso, é talvez a revista que disponha do mais dedicado corpo de correspondentes, espalhados por todo o mundo. As suas capas, a primeira e a última, são sempre impressa em quatro cores. Os editoriais de "Zelle" se referem, invariàvelmente, aos grandes problemas da família Zelle.

'Sortilégio' de brancos é uma peça do Teatro Negro

Uma inédita iniciativa teatral, que consistirá na projeção de um filme em pleno palco, onde os artistas (teatrais) serão transformados em meros assistentes de um outro drama (em celulóide), será levada à cena por Abdias Nascimento — fundador do Teatro Experimental do Negro — com a peça "Sortilégio", que aborda claramente o problema do negro integrado numa sociedade branca mal constituída.

"Sortilégio", que será encenada no Teatro Municipal a 24 e 25 de agôsto, conta a história de um advogado negro, o qual, vítima de uma interrupção do seu próprio atavismo moral, integrou-se numa sociedade branca, casou com uma mulher branca, foi traído, e, por isso, voltou a pensar como os seus antecedentes africanos.

A TÉCNICA

Abdias Nascimento fará o papel do advogado negro. O diretor Leu Jusi — "Orfeu da Conceição" e "Perdoa-me por me traíres" — dirigirá a peça, que terá um só artista branco, a bailarina Iara Trexler, do Corpo de Baile do Teatro Municipal. Os cenários serão confeccionados por Enrico Bianco e a música de "Sortilégio" é de Abigail Moura.

História

Depois de traído, o advogado vai morar num morro, onde entra em contato com os seus. Abandona a Igreja Católica pela Macumba, troca os homens e mulheres brancos pelos homens e mulheres negros, que êle próprio tanto abominava. Aos poucos, vai se integrando na sociedade negra. Em suma, Abias do Nascimento, em seu trabalho, acha que a sociedade branca diz que o negro deve ser bonzinho para que não lhe represente competição. O negro ter "alma branca" só para contentar o branco, que quer submetê-lo por tôda a eternidade.

Cantareira e Frotas vão parar

A paralisação do tráfego marítimo Rio-Niterói está sendo planejada pelos empregados da Frota Carioca, Frota Barreto e Cantareira, como sinal de protesto contra a falta de pagamento do aumento salarial a que têm direito.

Pretendem os empregados do Grupo Carreteiro fazer essa paralisação durante três horas, apenas, como advertência aos seus empregadores. A data da paralisação está sendo mantida em segrêdo, pois os marítimos querem fazer um movimento de surprêsa.

A ponte Juscelino vai melhorar a economia do Acre

— A ponte "Presidente Juscelino" que será erguida na estrada de 188 quilômetros, em plena mata virgem, que ligará a cidade do Rio Branco a Bôca do Acre, terá grande influência na economia do Território e permitirá ao Acre importar e exportar durante todo ano.

Tal declaração foi prestada, ontem, a reportagem pelo governador Valério Magalhães que acrescentou: "O Território do Acre vive estrangulado em sua economia, impedido de qualquer expansão pois, do mês de maio a fins de dezembro — período da vazão do Rio Acre — o comércio da comunidade fica ilhado, sem transportes sôbre a água".

PETRÓLEO EXISTE

— E' um fato sabido e concreto — revelou o governador Magalhães — que existe petróleo em larga faixa da fronteira com o Peru e que, ao tempo em que o Departamento Nacional da Produção Mineral em 1936 procedeu a um levantamento e prospecção do Município de Cruzeiro do Sul, foi erguida naquêle local uma torre, que ainda lá se encontra. Todavia, sobreveio a guerra, tornando mesmo impossível a continuação daqueles trabalhos.

— Já agora, continuou, a Petrobrás está dirigindo-se àquela extremidade, onde as condições locais apresentam problemas a serem enfrentados, como o transporte do óleo. Todavia, creio que a futura produção deverá ser escoada por oleoduto até o Rio Juruá e dali para a Refinaria de Manáus.

Pouso internacional

Informou o Governador do Acre que o Rio Branco vai tornar-se, dentro em breve, centro de convergência de linhas aéreas internacionais pois vai ser iniciada a construção de um moderno aeroporto. As linhas aéreas de Lima a Bogotá vão fazer escala em Rio Branco, o que no futuro deverá ser de grande significação para o desenvolvimento do Território.

COFAP vai lançar banha americana

A partir os próximos dias será lançada no mercado tôda a banha de procedência norte-americana que a COFAP importou, por preços muito convenientes — declarou o coronel Frederico Mindelo, que determinou, também, diversas providências no setor de fiscalização daquele órgão, diante da exploração que está sendo feita com o produto.

O coronel-Presidente da COFAP afirmou aos jornalistas que nada justifica a atividade dêsses exploradores da bôlsa popular. Não há falta de transporte dos centros de produção e os estoques existentes na praça são satisfatórios, até para um período bastante longo. Por isso mandou proceder rigorosa sindicância no sentido de apurar as responsabilidades pela especulação em causa, a qual, ao que informam, se restringe a alguns setores do comércio com a banha de procedência nacional.

Náufragos do 'Del Plata' chegaram ontem sem arranhão

Com um suspiro de alívio e apenas a roupa do corpo, chegaram, ontem, ao Rio de Janeiro, os náufragos do navio sueco "Del Plata" (30 passageiros e 10 tripulantes, que se incendiou nas costas da Bahia, no domingo passado

— Eu estava tomando banho, às 9 horas do domingo, quando avisaram-me que o navio estava em chamas e que, possivelmente, teríamos que abandoná-lo", — declarou ao repórter do DC o professor Lauro de Almeida, que, com sua espôsa, d. Elsa, eram os únicos passageiros brasileiros do barco sinistrado.

TUBARÕES

Informando que o primeiro navio a aproximar-se do "La Plata" foi o cargueiro brasileiro "Bittencourt Sampaio", acrescentou o professor Lauro de Almeida: — Do meio-dia até o cair da noite ficamos ao sabor das ondas, homens, mulheres e crianças, ao todo 56 pessoas, esperando socorro em quatro baleeiras cercadas por tubarões".

A salvação

Segundo ainda informou o professor Lauro de Almeida, mais tarde chegou o "Moore Mc Mail", que recolheu todos os passageiros. Mais tarde, o comandante e todos os quinze oficiais sob o seu comando passaram para o "Del Plata", onde esperaram um rebocador da Marinha de Guerra do Brasil, que tentará levar o casco até o pôrto de Salvador.

Os náufragos

E' a seguinte, na íntegra, a lista dos nomes dos náufragos salvos:

Relação dos passageiros — Para Santos: Stig Elof Bertil Ekstrom, espôsa Margarit Elisabeth, filha Karim e filho Laro de quatro e um ano respectivamente; para o Rio Grande do Sul — Gustav Bertil Olausson, Alfhid Margareta e Dagmar Ursila Strandfors; para Buenos Aires — Aiana Hellke, todos de nacionalidade sueca. Para o Rio de Janeiro, embarcado em Recife, Catedrático da Faculdade de Ciências Econômicas de Recife, professor Lauro de Almeida e Silva e senhora.

CINEMA DENTRO DO TEATRO

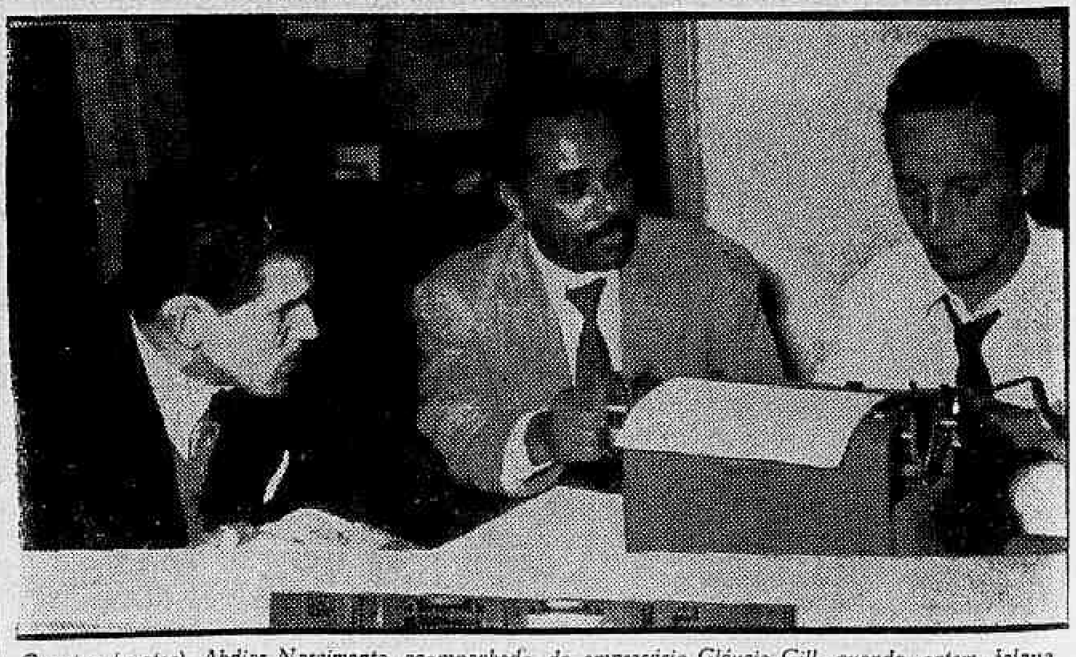

O autor (e ator) Abdias Nascimento, acompanhado do empresário Gláucio Gill, quando, ontem, falava ao D.C., sôbre o seu "Sortilégio"